PRIMER AÑO — Núm. 107. PORTE PAGADO Dirección, Redacción y Administración: AVENIDA DE MAYO 769 Buenos Aires, Miércoles 19 de Abril de 1916

Todas las cartas destinadas a la Redacción deben ser dirigidas al Director.

Como el diario no puede responsabilizarse por los manuscritos que se le envíen, ruega a los autores guarden copia de ellos.

Dirección Telegráfica: EPOCA, Buenos Aires

Teléfono: Unión Telefónica 5194, Avenida

# La Epoca

PRECIOS DE SUSCRIPCION:

CAPITAL

$ m/n. $ m/n. $ m/n. $ m/n

Un mes 1.70 Tres meses 5 Seis meses 10 Un año 20

PROVINCIAS

Un mes 2 Tres meses 6 Seis meses 12 Un año 24

EXTERIOR

$ m/n $ m/n $ m/n $ m/n

Un mes 2 Tres meses 6 Seis meses 12 Un año 24

Número del día 0.08 — Número atrasado (dentro de los 30 días) 0.20 — De fechas anteriores 0.50.

LA EPOCA se envía directamente por correo a toda persona que lo pida acompañando el importe correspondiente. Los pedidos de suscripciones para el interior de la República se atenderán por cualquier número de días a razón de 0.08 por ejemplar.

*VEASE EN LA PAGINA 13 LA INFORMACION DE ULTIMA HORA*

19 DE ABRIL DE 1916

## *ELECCIONES COMPLEMENTARIAS*

Se ha convenido en que los recientes comicios nacionales constituyen una experimentación definitiva de la ley electoral vigente, y, salvo objeciones de detalle, admítese, en general, que ha sobrellevado airosamente la prueba a que fuera sometida. Convenimos también en ello. No quiere eso decir que hayamos depuesto fundamentales discrepancias sobre puntos fundamentales de la ley, elementos básicos de su estructura, como la forma escogida para atribuir representación a las minorías, entre otras y hasta sobre la eficacia de la obligatoriedad del voto, tal como la misma ley lo establece. Pero no ha llegado el momento de discutir esas cosas, desde que, cualesquiera sean sus imperfecciones, ese instrumento legal importa un considerable adelanto en materia de legislación política. Si algo faltara para robustecer este juicio, lo tendríamos en la constante reprobación que ciertos dispositivos de la ley electoral merecen del régimen que la dejara votar con una especie de cándida inconsciencia que no acertara a prever las calamitosas consecuencias que sobre su particular situación de clase privilegiada habría de conducir el nuevo elemento de energía política puesto en manos del pueblo.

Las elecciones han probado, pues, que poseemos una ley electoral adelantada y suficiente a las necesidades generales de la democracia. Desde el punto de vista escogido por sus inspiradores, es decir, dentro del pensamiento que realizaba y de acuerdo con los arbitrios escogidos para realizarse, dentro de su género, en fin, esa ley es casi perfecta. Mas esta misma perfección relativa, puesta de relieve en el ensayo reciente, descubre también deficiencias de detalle, cuya corrección gradual y juiciosa le atribuiría una eficiencia superior a la actual.

Tenemos, por lo pronto, un vicio notorio señalado en el procedimiento que se sigue para practicar elecciones complementarias. Los comicios anteriores, de menor extensión que el recientemente verificado, no dejaron advertir esta falla del mecanismo electoral, que remite a las elecciones complementarias una especie de revisión para los resultados generales del escrutinio. No es ese el espíritu de la ley, sin duda. El propósito perseguido, evidentemente, fué el de dar ocasión de intervenir en el comicio a los ciudadanos cuyos votos fueran invalidados por errores de procedimiento extraños a su intención. Pero la práctica demuestra como puede ser desvirtuada una finalidad excelente con sólo interpretar en determinada forma ciertas estipulaciones legales.

En este caso, el espíritu de la ley ha sido desvirtuado por el sistema de practicar elecciones complementarias una vez conocidos los resultados generales del escrutinio. Los ejemplos de Santiago del Estero, de Buenos Aires y de Santa Fe señalan los peligros coordinados con ese temperamento. En el primero de los casos, sabiéndose una fracción política en peligro de perder la elección por una cantidad de sufragios calculada en los distritos que elegirán complementariamente, adopta todas sus medidas para contrarrestar el riesgo, bien sea pactando con el menos temible de sus adversarios, y organizando una máquina terrorista, bien apelando a las dos cosas. ¿Quién puede afirmar que los fiscales y presidentes de mesas oficialistas de Santiago del Estero no preparan la objeción a las que se sospechaban favorables al radicalismo para renovar en ellas la partida en segunda instancia y con conocimiento de causa? ¿Quién dice que eso no es una suerte de contralor puesto imprudentemente en manos de una agrupación política sin escrúpulos?

Y como en Santiago del Estero en Buenos Aires. Agrégase ese peligro a otro aparejado también a esa característica de elección de "balotaje", conferida arbitrariamente a las complementarias. Porque aquí tenemos, otro vez, el contralor, ejercido en una forma nueva. La agrupación que cuenta con la mayoría tiene la facultad de escoger en la lista adversaria, atribuyendo parte de sus votos a los candidatos contrarios que por una causa u otra considere con más simpatía.

Basta, con lo dicho, para demostrar que la subordinación de los comicios complementarios al conocimiento de los resultados del escrutinio envuelve una celada tendida al espíritu de la ley. La desvirtúa prácticamente. El medio para corregir esa deficiencia es fácil, desde que en ciertos defectos, la mayor dificultad consiste, en descubrirlos. Para el caso, sólo requiérese aplazar el escrutinio hasta tanto se hayan realizado elecciones complementarias en las mesas observadas.

El único recurso de defensa democrática es una ley buena. Contribuyamos, entonces, a perfeccionarla.

## ESTADO DE LOS BANCOS

### Situación financiera del país

Se ha publicado como de costumbre el estado de los bancos correspondiente al 31 de marzo ppdo. Aún dando de barato la relativa incertidumbre que pudiera caracterizar a las cifras individuales de alguno que otro Banco, no hay duda de que ese estado refleja con bastante certidumbre cuál es la situación financiera del país en el presente momento. Debe tenerse en cuenta para juzgar esas cifras que el 31 de marzo es en todos los años un período culminante del desenvolvimiento agrícola del país, y que en esa fecha y en las inmediatamente sucesivas suelen liquidarse los negocios conexos con la agricultura. Esta circunstancia nos explicará la razón de haber disminuído en aproximadamente 20 millones la cantidad de descuentos y adelantos, durante los últimos dos meses. Esto representa, desde luego, un indicio halagador dado que esta disminución quiere decir que si el crédito ha sido menos necesario es porque los solicitantes han hallado en los recursos naturales de sus industrias el beneficio que los ha habilitado para desenvolverse en parte sin la ayuda bancaria.

Continúa aumentando muy sensiblemente la cantidad de dinero depositado en los establecimientos de crédito. Hay actualmente más de 150 millones de pesos en los bancos, esto es, aproximadamente 100 millones más que a fines del trimestre pasado. En alguna oportunidad hemos dado cuenta de esta situación de los depósitos y de los inconvenientes que ella traía para los Bancos dado que alguno de ellos se encuentran en un evidente exceso de numerario, que les obliga a reducir el tipo de interés que pagaban a los depositantes. Esta gran cantidad de encaje no traerá de por sí una sensible disminución del interés por el descuento. La política adoptada por el Banco de la Nación y seguida por los demás consiste en mantener en una prudente elevación el tipo del descuento, como un medio para poner obstáculos al uso excesivo del crédito, que tantos y tan graves inconvenientes ha traído en épocas pasadas a nuestro mundo financiero. La cantidad de dinero existente en las cajas de los bancos representa aproximadamente el 50 o/o de los préstamos concedidos. Es una seguridad muy grande aun cuando debe notarse que no todos los bancos tienen a su favor un porcentaje tan elevado de tranquilidad.

El balance publicado y su comparación con los anteriores nos permite contemplar con ánimo optimista nuestra situación financiera y comercial; y es de esperar que los acontecimientos de la guerra europea no perturbarán este afianzamiento de nuestras finanzas.

## EL DÍA POLÍTICO

### EL PAR DE PESOS DEL SEÑOR UGARTE

A todos nos ha ocurrido encontrarnos alguna vez en una esquina con una especie de amigo que nos aborda pidiéndonos con misterio y urgencia quinientos pesos. El personaje "hace" brillantemente su artículo. Se trata de un negocio excepcionalmente ventajoso, que sólo pide la suma indicada para dar cuantiosos lucros. "Un affaire d'or", en fin. Los quinientos pesos serán devueltos con fabulosas ganancias. Se puede confiar en él y en su experiencia de ciertas operaciones.

Obvio es decir que la persuasiva elocuencia se estrella con el formidable instinto de defensa económica del atacado. Digamos de paso que ya nadie está en situación de prestar quinientos pesos en una esquina de Buenos Aires. Quinientos, no; pero cien, sí, evidentemente. Y nuestro personaje transa por cien. Recuerda ahora que otro amigo le facilitará los cuatrocientos restantes.... ¿Tampoco cien? En resumen, y pensándolo bien, le bastarían momentáneamente cincuenta...

La escena suele terminar con una declaración franca, definitiva:

—Amigo, préstame un par de pesos..."

Políticamente, el gobernador de Buenos Aires está ya en trance de pedir los dos pesos electorales. Al principio, el señor Ugarte hablaba de guarismos fabulosos: una gran concentración nacional sobre la base de una candidatura, indiscutible. Ciento ochenta electores sosteniéndola en toda la república. Las circunstancias redujeron prontamente las dimensiones magníficas de ese plan. El señor Ugarte transó con un arreglo con el señor Vidal y el señor Castañeda Vega para sacar cien electores. Sobre ellos se operaría en el colegio. Por desgracia, los descalabros de Corrientes y Mendoza exigieron una reducción de ese programa. Y el señor Ugarte, como el personaje de la zarzuela, hubo de comprimirse. Se sacrificaba, eliminándose de la fórmula, siempre que llegara a un acuerdo sobre un binomio donde tuviera representación su influencia. Tampoco consiguió, esto; decididamente, la fortuna le vuelve la espalda.

El gobernador de Buenos Aires ya está a la altura del par de pesos esquinero. Con tal de que se le respete su situación en la provincia, su máquina y sus comisionados, el señor Ugarte da sus electores al que raye...

Se nos ocurre que el gobernador de Buenos Aires fracasará también en esta suprema tentativa. Tiene una "guignasa" espantosa.

* * *

### AQUEL PACTO...

Decididamente, resulta más fácil lanzar una calumnia que recogerla. Sobre todo cuando existen interesados en su propagación. Se nos ocurren estas cosas acerca de una tardía mención del supuesto pacto radical-vidalista de Corrientes que hoy, inopinadamente, reaparece.

Entendíamos que la leyenda del pacto con el señor Vidal, perfectamente desvirtuada por razones evidentes y hechos notorios, había sido abandonada por ineficaz y comprometedora. Hubo un momento en que pudo ser útil difundir la versión de un acuerdo entre los radicales y el señor Vidal. Tratábase de alejar de aquel ciertas adhesiones espantando sus escrúpulos con la visión de un acuerdo secreto con las viciosas inclinaciones políticas representadas por el senador correntino. Pero ahora no se advierte ni siquiera la finalidad utilitaria de la versión. Por cierto que el más sorprendido ha de ser el señor Vidal, quien, si por un momento montó a la grupa del principismo, aunque para recorrer un trecho que no podía hacer solo, volvió muy pronto a campar por sus respetos, jinete en su tradicional cabalgadura. Los resultados de la última elección, señalan lo que pudo haber de verdad en el supuesto pacto.

Los radicales de Corrientes lucharon directamente contra el vidalismo. Nada se podía hacer contra la situación, formidablemente atrincherada en sus posiciones oficiales: de modo que nuestros correligionarios hubieron de batirse cuerpo a cuerpo con los elementos del señor Vidal, prestigiados por la sombra de una intervención amiga. Y después de esto, a pesar de esto, se viene reeditando la leyenda ridícula del pacto.

## El escrutinio de Santiago

### Los radicales obtendrán la mayoría

### Desesperación del oficialismo

### GENTE EN CAMPAÑA

### Asalto a mano armada en Boquerón

### Secuestro y violación de una urna

SANTIAGO DEL ESTERO, abril 19. — Puedo asegurar que los radicales obtendrán la mayoría de los electores de esta provincia. Actualmente la ventaja de los gubernistas es apenas de 9 votos, pero las cuatro urnas que falta escrutar son favorables al radicalismo, sobre todo la de Diaspa, donde triunfaron por 140 votos. El oficialismo prevé ya estos resultados y amenaza con secuestrar las urnas que aún no han llegado a esta capital. Y nada de particular tendría que las amenazas se cumplieran. Esta gente no se aviene al papel de vencido. Quiere a todo trance apoderarse de una mayoría que no le corresponde.

SANTIAGO DEL ESTERO, abril 19. — Se escrutaron 6 urnas con el resultado siguiente: electores radicales, 372; Unión Democrática, 361; diputados: Corvalán, 371; Cordero, 371; Beltrán, 363; Olmedo, 361.

SANTIAGO DEL ESTERO, abril 19. — Estado del escrutinio: electores radicales, 14.976; Unión Democrática, 14.895. Diputados, Corvalán, 14.396; Cordero, 14.408; Giménez Beltrán, 15.041; Olmedo, 14.441; Pinto, 1.795; Gorstiaga, 1087; Mackefrang, 299; Izurzun, 297.

Faltan escrutar cuatro mesas que darán, sin duda, el triunfo definitivo al partido Radical.

Los oficialistas hacen supremos esfuerzos por conseguir la anulación de la mesa de Diaspa, donde los radicales obtendrán una mayoría de más de 140 votos.

Esta mesa se escrutará hoy, pues ha sido postergada por la junta para después que termine el escrutinio de las demás.

Témese que las tres urnas restantes que vienen en camino, sean asaltadas por el oficialismo en su desesperado afán por arrancarle el triunfo al partido Radical. Por lo pronto, se sabe que ya ha salido de esta capital gente malcante asalariada por el gobierno, con rumbo hacia donde vienen las urnas y con tal motivo el partido ha reclamado de la junta urgentes medidas de garantía.

SANTIAGO DEL ESTERO, abril 19. — Circula el rumor de que las urnas de Boquerón han sido asaltadas y violadas por el diputado provincial Juan Anchezar, al frente de gente armada. La expectativa pública es inmensa.

SANTIAGO DEL ESTERO, abril 19. — Se confirma que ha sido asaltada y violada la urna de Boquerón.

Con motivo de este incalificable atropello que da la medida de la calidad de los elementos con que tiene que luchar el radicalismo, el doctor Ramón Gómez se ha dirigido telegráficamente al ministerio del interior, comunicando que ha recibido un telegrama de la estafeta de Nueva Esperanza, en el cual le dan cuenta de que el diputado provincial Juan Anchezar, con gente armada, se posesionó de la estafeta mencionada, incomunicando al encargado de la misma y apoderándose de la urna para violarla.

Dice el doctor Gómez que este hecho se produce por segunda vez en esta misma elección, sin que las autoridades adopten medida alguna para reprimir estos atentados sin precedentes.

Con este hecho ya son dos los comicios asaltados en estas complementarias; Diaspa en el departamento San Martín y Nueva Esperanza (Boquerón), departamento Copo.

Terminan diciendo el presidente del partido Radical que en presencia de la repetición de hechos tan deprimentes a la cultura del país, apela a las promesas del presidente de la nación sobre libertad de sufragio, pidiendo se adopten medidas enérgicas, capaces de encauzar ese gobierno, que a cada momento, con su comportamiento parcial en las luchas electorales, está demostrando bien a las claras la falta absoluta de las garantías que públicamente prometió el primer magistrado en su reciente manifiesto al pueblo de la república.

SANTIAGO DEL ESTERO, abril 19. — Han llegado dos urnas. Faltan las de San Vicente y Boquerón.

Esta tarde, a las cuatro, continuará el escrutinio.

## EN EL EJERCITO

### LOS JEFES Y OFICIALES RETIRADOS ESTE AÑO

### HABERES IMPAGOS

Ha causado profunda extrañeza al ser conocido el hecho de que los jefes y oficiales del ejército, retirados este año, todavía no han podido percibir sus haberes de enero, febrero y marzo, por negarse la contaduría a impugnarlos al anexo J del presupuesto vigente que como se sabe es el mismo del año anterior, en ese departamento.

Mientras recaiga, pues, el oportuno acuerdo de ministros, sería necesario que el ministro ordenara alguna medida, encaminada a hacer que esos jefes y oficiales puedan percibir sus haberes; por ejemplo, ordenar a la Intendencia de Guerra que abone en concepto de adelanto estos sueldos y los recibos provisionales se canjearían por los definitivos, una vez que los ministros hayan hecho recaer acuerdo.

Todo, menos que ese estado anormal e impropio de cosas siga imperando.

## LA NOTA DEL DIA

### LOS SANTOS LUGARES

En estos días en que el mundo cristiano entona a coro los himnos sagrados de la redención humana, la imaginación vuela a aquellos parajes santos donde tuvieron lugar los sucesos más grandes y más conmovedores de la historia de la cristiandad, donde Jesucristo predicó aquella hermosa doctrina que tuvo como epílogo el grandioso drama del Calvario.

Sólo el nombre de Jerusalén impresiona; pero el que ha visto la célebre capital de la Judea, la villa santa de los profetas y de Jesús, no la olvidan nunca, y menos aún en estos días de Semana Santa.

Obsesiona el recuerdo de aquel Monte de las Olivas, desde donde, y al lado de las catacumbas conocidas con el nombre de "Tumbas de los profetas", se domina la ciudad de Jerusalén, la mezquita de Omar, la torre de David, las cúpulas blancas y verdes de las sinagogas de los judíos, la negra tumba de David, las montañas sagradas y el hermoso

Ante el Muro del Templo

valle del Jordán. Allí se ve la puerta de Aquilonar, donde San Esteban fué apedreado, porque con su elocuencia y su sabiduría logró vencer en las controversias de la sinagoga a los cirenaicos y a los alejandrinos, habiendo sido el primer mártir que murió por la fe de Cristo.

Más allá el valle de "Josafat", donde estaba el huerto en que Judas fué a prender a Jesús, y que ha sido destinado por los profetas como sitio donde se ha de verificar el "juicio final", aún cuando esta opinión ha sido muy combatida, y debe advertirse que la palabra "Josafat" significa "juicio de Dios".

Más lejos, Betania, donde, según el evangelio de San Lucas, se verificó la ascensión del Redentor.

Y Jericó, la célebre ciudad de los Jebuseos, de la que se apoderó Josué 16 siglos antes de Jesucristo, viendo caer las murallas al toque de sus trompetas; ese mismo Josué de quien la Escritura dice que para vencer a los amalecitas, hizo parar el sol para que fueran por completo exterminados los enemigos de Dios.

La villa de Tiberiades, en la cual después de la destrucción de Jerusalén, los más eminentes doctores judíos establecieron una academia que se hizo célebre, y en la que actualmente, en las humildes casas que quedan en pie, viven miserablemente muchos judíos que están allí esperando al Mesías prometido. En las orillas de ese pueblo está el lago de su nombre, donde Jesucristo realizó la mayor parte de sus milagros.

Y el monte Tabor, donde se verificó el milagro de la Transfiguración, cuando Jesús, en presencia de San Pedro, San Juan y Santiago, se ostentó glorioso entre Moisés y Elías; que es uno de los milagros más sentidos y conmovedores de la religión cristiana, el cual ha sido inmortalizado en lienzos sublimes por los más grandes pintores, especialmente el portentoso cuadro de Rafael, que terminó pocos días antes de morir.

Y... ¿para qué seguir, si sería interminable este relato?

Hay, sin embargo, en Jerusalén, en el recinto exterior del Santo Sepulcro, un lugar interesantísimo y que reproduce el grabado que se acompaña con esta crónica, la llamada "plaza de las lamentaciones de los judíos".

Al pie de la célebre muralla del templo, que la forman enormes bloques de mármol, y que se eleva majestuosa coronada de flores silvestres, los judíos lamentan la caída de Jerusalén.

Y es interesante esa raza semita que allí se congrega en mezcolanza extraña y abigarrada, y que rezando en los libros de los salmos hebreos, o lanzando doloridas exclamaciones de desesperación, o entonando bellas y sentidas letanías en una jerga española, piden todos la venida del Mesías y que Dios proteja la "santa y hermosa casa" hoy profanada por los infieles.

Y es interesante ese pueblo, porque son los descendientes de David y de Salomón; porque de él salió la figura más excelsa entre todos los hombres: Jesús; porque el Viejo Testamento y los Evangelios son de origen judío; y porque ese pueblo ha dado los primeros ejemplos de heroismo en los predicadores de la "buena nueva".

Y todos ellos, manteniendo vínculos de unión entre la gran familia judía, recorren el mundo cosechando desprecios y persecuciones, pero dejando en pos de sí estelas de poesía por sus sufrimientos, y de religiosidad por la constancia con que sostienen su fe.

Detrás de los muros que forman esa plaza donde los judíos se lamentan, está el augusto recinto en donde reposó el cuerpo del Redentor del mundo, y ante la figura de Jesús, muerto en la cruz, debemos todos descubrirnos con respeto; porque mírese como Dios, según las creencias de los católicos; mírese le como hombre, según los sabios que le niegan los atributos divinos; de cualquier manera que sea, Jesucristo es la figura más grandiosa que existe en toda la humanidad.

Yo le comparo con Noé, Isaac, Abraham, David y Salomón, esos grandes precursores de su venida como Mesías prometido; yo le pongo en parangón con Moisés, con Confucio, con Budha, con Zoroastro, con Mahoma, esos reformadores religiosos que revolucionaron los pueblos con sus doctrinas, y lo encuentro enormemente más grande e inmensamente más sublime.

Si Jesucristo no bajó del cielo a la tierra para redimirnos, la redención humana que llevó a cabo con las hermosas doctrinas de la moral del cristianismo, le hicieron digno de elevarse a los cielos como Dios.

Emilio Bravo

## EXPORTACION DE CARNES

El frigorífico La Blanca ha despachado ayer en el vapor "Highland Last", que sale para Londres, 1.746 reses de carneros, 2.855 cuartos vacunos congelados chilled y 1.544 delanteros y traseros congelados.

## Los vapores del Lloyd Real Holandés

Hoy se recibió un cablegrama de Amsterdam, en la agencia del Lloyd Real Holandés, en el cual se comunica que dicha compañía tomará una resolución para fines de abril, referente a la reanudación del servicio de pasajeros entre Amsterdam y Buenos Aires.

## Los electores santafesinos

### Votarán por la fórmula radical

ROSARIO, abril 19. — Acabo de conversar con uno de los electores disidentes, quien se ha expresado textualmente así:

"No sé todavía en qué fecha tendrá lugar la convención. Pero puedo anticiparle desde ahora, como cosa definitivamente resuelta, que de los 19 electores de la mayoría no habrá uno solo que niegue su voto a la fórmula radical. La convención no modificará determinaciones que estaban tomadas ya mucho antes de la elección. Habrá expresión de agravios, porque tenemos razones para quejarnos de la autoridad nacional del partido. Pero nada ni nadie nos impondrá en el colegio electoral otra norma de conducta que no esa la de votar por los señores Irigoyen y Luna. No seremos nosotros, por motivos de una disidencia accidental, quienes malogren las legítimas aspiraciones de más de 300.000 radicales. Por otra parte, ¿habríamos de contribuir nosotros, con nuestras dudas, a la realización de las confabulaciones del gobernador Ugarte o a soluciones derivadas de maniobras combinadas entre demócratas y socialistas, para repartirse el gobierno? Sería ridículo suponer semejante cosa. Nosotros somos radicales y votaremos por la fórmula del partido".

Nuestro informante — cuyo nombre puedo transmitir, si así lo desea esa dirección, pues no me ha hablado con reserva — se despidió de nosotros agregando:

"Todo lo que se diga en contrario es pura novela de factura demócrata-socialista, con la colaboración, por cierto, de todos los enemigos del radicalismo, entre los que se cuentan algunos corresponsales de diarios metropolitanos".

TUCUMAN, abril 19. — Han llegado a esta capital el ingeniero Santiago Hernández y el doctor M. Hernández, miembros prestigiosos del radicalismo disidente santafesino.

Estos caballeros realizan actualmente una jira por las provincias del norte, desvirtuando la versión propalada por los demócratas-socialistas, de que los 19 electores de la mayoría santafesina no votarían por la fórmula Irigoyen-Luna. Dicen que los disidentes son radicales de tradición y de consecuencia y que sus discrepancias con el comité nacional no justificarían actitudes contrarias a las de los radicales de todo el país. Niegan los distinguidos viajeros que los radicales disidentes de Santa Fe hayan tenido ninguna clase de inteligencias con los demócratas.

# La fuerza pública en los comicios santiagueños

## Sobre el secuestro de un empleado de correos

### COMPROBACION DE LA HAZAÑA POLICIAL

### Interesantes declaraciones de la víctima

SANTIAGO DEL ESTERO, abril 19 — Se conocen nuevos e interesantes detalles de los medios puestos en práctica por el oficialismo para evitar que se llevaran a efecto, las elecciones complementarias en Diaspa, por ser uno de los más favorables al radicalismo.

El oficial de correos que fué secuestrado por el jefe de las fuerzas nacionales mayor Adolfo Vázquez, y por el doctor Corvalán, ha hecho el relato de lo ocurrido en Diaspa, en la siguiente forma:

"Los oficialistas pretendieron que instalara la mesa presentándome como presidente del comicio a Delmiro Ferreyra, comisario del departamento de San Martín".

"Los radicales objetaron que dicho nombramiento quedaba sin efecto, por haber sido nombrado últimamente para reemplazar a Ferreyra, un señor Francisco Argañaraz, el cual tampoco pudo ocupar su puesto por ser conscripto incorporado a las filas".

"En estas circunstancias apareció Aníbal Zanetti el cual titulándose representante de la Unión Democrática, exigió que se instalara la mesa con el mencionado Ferreyra de presidente. Añadió, Zanetti, que si las cosas no se hacían así, haría uso de la fuerza policial que se hallaba a sus órdenes e instalaría la mesa a viva fuerza".

"Impresionado por la brutal amenaza quedé sin saber qué partido tomar; pero en aquel momento, se tuvo noticias que el vecino señor Pedro Jacinto Corvera, acababa de recibir un telegrama de la Junta Electoral, designándole presidente del comicio en reemplazo de Argañaraz".

"Con tal motivo se presentó Corvera a desempeñar sus funciones, pero fué igualmente rechazado por Zanetti, que insistió en sus amenazas de valerse de la fuerza policial si no se le atendía. Dijo también que el telegrama de nombramiento de Corvera era falso".

"Ante tal estado de cosas y en vista de la intolerable actitud de Zanetti, resolví trasladarme a la estación de Garza, distante cuatro leguas para consultar el caso con el jefe del distrito de Correos. Dejé la urna en la Escuela Provincial bajo la custodia del teniente Bruzone".

"Según he sabido después a los pocos momentos de haber salido yo, corrieron rumores de que los oficialistas pensaban secuestrarme y con tal motivo el mayor Vázquez envió un subteniente y un conscripto para custodiarme, pues la policía se negó en absoluto a que yo fuera acompañado de un agente".

"El mencionado subteniente y el conscripto que salieron poco después que yo, pudieron comprobar mi secuestro y el lugar donde me hallaba, añadiendo que no procedieron en razón de no querer violar el domicilio donde me hallaba secuestrado".

"Al ser comprobado mi inicuo encierro, se presentó al mayor Vázquez, el señor Azar Houre y en virtud de ser el suplente primero de la mesa, solicitó del mayor Vázquez la entrega de la urna y el funcionamiento de la mesa".

"Entonces el tantas veces mencionado mayor Vázquez solicitó de los partidos nombraran representante, lo que prometieron hacer los oficialistas sin cumplirlo".

"Eran las tres de la tarde cuando comenzó a funcionar el comicio bajo el amparo de las fuerzas nacionales".

"A las cuatro regresé yo prestando mi ratificación a la entrega de la urna y haciendo constar en el acta todo lo que dejo relatado".

# Ecos del escrutinio del 2 de Abril

## LAS ELECCIONES COMPLEMENTARIAS

### Resultados de Buenos Aires

**Buenos Aires—**

LA PLATA, abril 19. — A las 10 de la mañana se reunió la junta escrutadora de la provincia, bajo la presidencia del doctor Guido Lavalle, iniciando de inmediato el escrutinio de las 33 mesas donde se efectuaron elecciones complementarias el domingo último, con los siguientes resultados:

Diputados y electores radicales, 31 votos.

Diputados y electores conservadores, 81 votos.

Mesa 5 de General Arenales: radicales, 79; conservadores, 68.

Mesa 24 de Chivilcoy: radicales, 30; conservadores, 81.

Mesa 15 de Chivilcoy: radicales, 52; conservadores, 75.

Mesa 8 de General Belgrano: radicales, 55; conservadores, 39.

Mesa 2 de General Conesa: radicales, 6; conservadores, 187.

Mesa 4 de General Madariaga: radicales, 64; conservadores, 57.

Mesa 8 de Carlos Tejedor: radicales, 56; conservadores, 72.

Mesa 20 de Lincoln: radicales, 12; conservadores, 38.

Mesa 13 de Juárez: radicales, 34; conservadores, 8.

Mesa 9 de Laprida: radicales, 32; conservadores, 51.

Mesa 8 de Magdalena: radicales, 38; conservadores, 69.

Mesa 17 de Mercedes: radicales, 57; conservadores, 48.

Mesa 16 de Mercedes: radicales, 83; conservadores, 63.

Mesa 20 de Pergamino: radicales, 40; conservadores, 85.

Mesa 28 de Pergamino: radicales, 43; conservadores, 42.

Mesa 9 de Matanza: radicales, 66; conservadores, 92.

Mesa 1 de Pilar: radicales, 38; conservadores, 81.

Mesa 8 de Rojas: radicales, 25; conservadores, 61.

Mesa 1 de General Pinto: radicales, 32; conservadores, 59.

Mesa 12 de General Pinto: radicales, 14; conservadores, 58.

Mesa 9 de General Pinto: radicales, 20; conservadores, 70.

Mesa 10 de General Pinto: radicales 6; conservadores, 112.

Mesa 8 de General Pinto: radicales, 26; conservadores, 79.

Mesa 11 de General Pinto: radicales, 8; conservadores, 118.

Mesa 1 de Tandil: radicales, 48; conservadores, 61.

Mesa 4 de R. Pérez: radicales, 24: conservadores, 108.

Mesa 1 de Trenque Lauquen; radicales, 45; conservadores, 34.

Mesa 17 de 25 de mayo: radicales, 42; conservadores, 37.

Mesa 16 de 25 de mayo: radicales, 77; conservadores, 65.

Mesa 20 de San Martín: radicales, 10; conservadores, 56.

Mesa 8 de General Viamonte: radicales, 26; conservadores, 34.

Mesa 15 de General Villegas: radicales, 23; conservadores, 85.

En virtud de existir 70 votos impugnados por dudas de identidad de los electores respectivos, la junta no ha dado los totales, ni efectuado la proclamación de los electos, hasta tanto el ministerio de guerra evacue el informe que al respecto se le ha solicitado.

**Los electos en 1914—**

Para que nuestros lectores puedan comparar el avanve de los partidos en lucha en la provincia de Buenos Aires, ofrecemos a continuación los cómputos oficiales dados por la junta electoral en las elecciones nacionales del año 1914, incluídos los de 37 urnas complementarias pertenecientes a los comicios efectuados el 5 de abril de aquel año.

El orden de la colocación de los candidatos entonces, fué la siguiente:

| | |
|---|---|
| M. de Vedia | 62.771 |
| A. Echagüe | 62.770 |
| M. A. Avellaneda | 62.768 |
| N. A. Avellaneda | 62.724 |
| M. Demaría | 62.667 |
| J. C. López Buchardo | 62.571 |
| F. Pinedo | 62.484 |
| Julio A. Costa | 62.364 |
| H. C. Varela | 62.301 |
| L. Pereyra Iraola | 58.481 |
| F. Aníbal Riú | 58 478 |
| H. B. Oyhanarte | 58.350 |
| D. Salaberry | 58.304 |

Recordaremos que debido a la anulación de una urna en Ayacucho, operación que realizó la comisión de poderes de la Cámara de Diputados, entró a formar parte de este cuerpo el ingeniero Alfredo Demarchi, que obtenía según el escrutinio anterior 58.280 votos.

# El comercio nacional ante la crisis

## UNA INTERESANTE INICIATIVA

### Constitución de una liga de defensa

La situación anormal porque atravesaba nuestro país, situación que se intensificó desde la declaración de la guerra europea, no podía menos que promover entre el comercio nacional un fuerte movimiento de reacción, que tendiera a neutralizar los efectos de esta irregular situación, permitiéndole desenvolverse dentro de cauces más ventajosos.

Ha sido el iniciador de esta que podríamos llamar acción reactiva, el comercio de la zona norte de la Pampa Central que reunido en General Pico, ha echado las bases para la constitución de una Liga de Defensa Comercial Argentina, habiendo la comisión organizadora de la misma, dirigídose a todos sus colegas de la república, invitándoles a la gran asamblea que se verificará el 23 del corriente en General Pico (Pampa Central) con objeto de dejar constituída definitivamente, la mencionada liga.

También será nombrada en la asamblea referida, la comisión que presentará al poder ejecutivo, el petitorio de la liga, cuyas bases y textos se formulará.

La comisión provisional que tiene su sede en General Pico la componen los siguientes señores: Presidente, señor Emmanuel Bousquet; vice primero, señor Vicente Bosch; vice segundo, señor Alberto Peyón; tesorero, señor Víctor Castro; secretario, señor Eugenio Bousquet.

# Reformas en las escuelas

## Las economías

Parece que comienzan a señalarse reformas de carácter grave para las escuelas primarias de la capital. Desconsiderando en absoluto sus funciones al niño y al maestro, corren rumores alarmantes de las innovaciones a introducirse. Es curioso, para un educador, oir la opinión de cuantos no conocen la tarea del maestro, afirmar, categóricamente, como podría hacerse una economía considerable en el presupuesto escolar. La plantea y resuelve el problema con tal facilidad que encanta la iniciativa. Dicen ser posible un aumento en la cantidad de alumnos atendidos por un maestro; para el efecto consideran a los niños tan materialmente como ladrillos, y suopnen que donde caben cuarenta, pueden, sin mayores inconvenientes, apilarse setenta u ochenta. En verdad, para llegar a aplicar tal consideración en pleno centenario de nuestra independencia, hombres de gobierno aducen tal inspiración.

Significaría retrogradar cuarenta años, volviendo al sistema individual de enseñanza aplicado por nuestros antiguos, quienes sentados frente a su escritorio, ayudados por el número necesario de monitores, tomaban la lección, exclusivamente de memoria, a cuatro o cinco alumnos de una clase de ochenta o cien, para, que éstos, a su vez, hicieran de maestros con los restantes. Cada alumno se convertiría nuevamente en un almacén de libros de estudio, incomprensibles, la mayoría, para su cultivo intelectual, leyendo y recitando sin comprensión, adquiriendo palabras no entendidas, atrofiando su observación y cultivando en grado superlativo la memoria.

La experimentación y el raciocinio serían actos imposibles de realizar. Setenta o más alumnos a cargo de un maestro, considerado inteligente, contraído y estudioso, no le permitirían más acción que el cuidado del orden y la disciplina. Sus fuerzas físicas no podrían sostener en manera alguna una labor educativa, un estudio individual de cada alumno, una enseñanza de acuerdo con los progresos modernos. Las asignaturas más importantes, quedarían en su enseñanza, postergadas por falta absoluta de tiempo para trasmitir, asegurar y confirmar los conocimientos indispensables. No podría haber aritmética razonada, ni ortografía práctica. No puede exigirse a un maestro la corrección de setenta u ochenta problemas, ni el mismo número de planas de escritura, sin perjuicio de convertirlo en breve tiempo en un ser inconsciente.

Las aulas de los edificios públicos y privados en casi su totalidad, no tiene capacidad suficiente para inscribir más de cuarenta alumnos; quién sabe si ello se considera inconveniente, pues si razones de carácter psíquico prohiben la aglomeración de niños y no se tienen en cuenta, es posible se echen, también, en saco roto los preceptos de la higiene. La economía manda aumentar los alumnos; retroceden en el progreso de la cultura popular, no importan, entonces, las reglas de higiene.

No. Creemos que medidas de orden tan abiertamente opuestas al progreso de la escuela no se deben ni siquiera sospechar. Considérese al maestro como un ser humano, de fuerzas medidas, imposible de aumentar; al niño, como un fruto codiciado al que debe cuidarse y mantenerse, pues representa el factor más importante de nuestro porvenir; a la escuela, como el templo más sagrado y digno de estímulo por su acción y progreso, y no se vaya directamente contra ella. De otra manera, nuestra cultura, nuestra civilización y nuestro adelanto, sólo serán palabras, pues los hechos vendrán en poco tiempo a demostrar clara y sencillamente un retroceso perjudicial.

Puede hacerse economías en el presupuesto de instrucción primaria; hay renglones no importantes, ni de sostenimiento urgente; lo saben los que desempeñan la dirección de las escuelas; pero el maestro de clase, el alumno, dos métodos de enseñanza, y el progreso de la escuela, deben estimularse, en el sentido de avance, cualquiera sea la situación económica del país.

# La caza en la Provincia

De acuerdo con lo decretado el año anterior, el período de caza, en la provincia de Buenos Aires, no será reabierto hasta el 1.o de mayo próximo.

Los cazadores que, como de costumbre, se preparaban para celebrar Semana Santa con fabulosas cacerías de liebres y perdices, se hallan contristados, más aún al saber que el gobierno bonaerense ha impartido órdenes severas para que la policía evite toda infracción a los reglamentos de caza.

# APUESTAS ELECTORALES

### Donación a la Escuela Industrial

Con fecha 3 de abril y con el epígrafe de "Política amena", dimos cabida a la siguiente noticia:

"Hallábase hoy de sobremesa, en el restaurant de un conocido club, un grupo de militantes radicales. Acertó a pasar junto a ellos un demócrata progresista, quien en tono protector les anunció el triunfo de su partido por veinte y cinco mil votos sobre el radical, en la capital federal. La hilaridad ruidosa provocada por esa fantástica afirmación movió a otro grupo, compuesto de demócratas, a proponerse a los radicales una apuesta sobre el resultado del escrutinio. Previa la aclaración de que al referirse a su partido, entendían los demócratas hablar del socialista, la apuesta quedó concertada en mil pesos, que fueron depositados por cada parte en manos de un tercero.

Los radicales, como es natural, no cobrarán el importe de la apuesta y lo entregarán a beneficio de la Escuela Industrial."

La carta que publicamos a continuación del doctor Norberto Piñero, informa del destino previsto en razones de la seguridad de la victoria, que se ha dado a dicha cantidad, y constituye un desprendimiento altruista donativo, que honra a los caballeros que han intervenido en ese acto.

La carta dice así:

"Buenos Aires, 18 de abril de 1916.—Distinguido señor: Acuso recibo de su atenta carta de hoy, y de la suma de mil pesos moneda nacional destinados a las escuelas de la sociedad de Educación Industrial, y procedentes de una apuesta con un miembro del partido Demócrata, sobre el resultado de las elecciones en esta ciudad.

"El señor tesorero enviará a usted el recibo correspondiente.

"En nombre de la sociedad, de su junta directiva y en el mío propio, agradezco a usted vivamente su generosa donación. Quiera hacer llegar nuestro agradecimiento a los señores que han contribuido a esta donación.

"Si no fuera molesto rogaría a usted y a los señores aludidos quieran visitar las escuelas industriales el día que les fuera cómodo.

"Retribuyo a usted su saludo y me complazco en presentarle las seguridades de mi consideración distinguida. — N. Piñero.

Sr. D. Raúl A. Carranza.

# *Los trenes en Semana Santa*

La administración de los ferrocarriles del Estado ha resuelto expender desde el 14 hasta el 22 del corriente, boletos de ida y vuelta válidos para regresar hasta el 26 del mismo, de acuerdo con la tarifa especial, o sea el precio del boleto de ida más el 25 o|o.

Asimismo el Central Argentino ha dispuesto que el tren que sale a las 7 p. m. para Córdoba y Alta Gracia los días lunes, miércoles y viernes, corra también el jueves 20 del actual.

Para el regreso de esos puntos saldrá también un tren el lunes por la noche.

# *El asunto del gas*

## La Compañía Primitiva y la intendencia

El asunto promovido por la compañía Primitiva de Gas ante la intendencia municipal con motivo de la proyectada elevación del precio del gas se agrava por momentos y toma el carácter de un verdadero conflicto.

Esta mañana se recibió un telegrama de Londres en el cual se anuncia que los accionistas de la referida compañía celebraron una asamblea en aquella ciudad a propósito de este asunto. Los accionistas se mostraron abiertamente en contra de la municipalidad bonaerense y el presidente de la compañía anunció que, si la intendencia de Buenos Aires no accedía a la solicitud de la misma y no abonaba, por otra parte, la suma que le adeuda en conceptos de servicio público de alumbrado, la compañía no podrá continuar trabajando.

Dos puntos importantes son, pues, ahora los que concurren a la cuestión: La compañía pide saldo de lo que le debe la municipalidad, por un lado, y reclama, por otro, una modificación al convenio de la concesión.

Sobre el primer punto, hemos conversado esta mañana con el secretario de la intendencia, quien nos dice que ya se ha ordenado una liquidación de la cuenta que la compañía tiene ante la municipalidad para establecer el monto del débito y arreglar la mejor forma posible de saldarlo. Se calcula en 900.000 pesos o poco más el total de la deuda correspondiente a los servicios de la empresa durante el año 1915. En cuanto al segundo punto, la cuestión se presenta mucho más difícil de resolver.

De acuerdo con el convenio existente, la empresa se obliga a fijar un determinado precio para el gas y un número de calorías en éste que no baje de 4.800 por metro cúbico. La empresa, sin embargo, alegando la escasez de carbón por motivo de la guerra, quiere elevar el precio del gas y disminuir el número de calorías a 3.500; podría, así, usar en vez de carbón solo, leña, carbón y aceites que no dan, en conjunto, como máximo, más que esta última cantidad de calorías. (Debemos observar, a propósito, que aun este número es puramente teórico, pues la empresa cuenta con reducir el combustible a cero; pero como solo se aprovecha un 60 por ciento — y los grados de calor del combustible restante lo demuestran — es lo cierto que las calorías efectivas no pasan de 2000).

En este estado de la cuestión, la intendencia dedica su atención a estudiar el petitorio de la empresa. Esta tarde se realizará en las usinas de la compañía Primitiva de Gás un ensayo con las maderas y aceites, al que asistirá el secretario de obras públicas de la municipalidad y el director de alumbrado.

Reunidos los datos necesarios sobre el asunto, la intendencia informará de su parecer y se remitirá la cuestión a estudio de la comisión municipal, que es la facultada para resolverla.

# La lista especial de San Fernando

El presidente del comité radical de San Fernando nos dirige la comunicación siguiente.

San Fernando, abril 19 de 1916. — Señor director de LA EPOCA. — Distinguido señor: En nombre del comité de la Unión Cívica Radical de San Fernando, cuya presidencia ejerzo, me dirijo a usted rogándole se sirva insertar estas líneas, que tienen por objeto rectificar una versión que acoge "La Prensa" con referencia a la Lista Popular votada por conservadores disidentes de esta ciudad y en la que se incluyeron seís candidatos radicales a diputado nacional.

No ha existido ningún arreglo entre conservadores y radicales. Los ciudadanos que votaron por esa lista, fueron invitados por este comité a incorporarse a nuestro partido y votar la lista íntegra y si no lo hicieron así, fué por motivos que a éllos sólo interesan y que nosotros no teníamos por que discutir y menos intervenir en la elección de determinados candidatos.

Que esta rectificación sirva para desvirtuar los rumores desprovistos de todo fundamento circulados al respecto.

Saluda atentamente al señor director. — **Enrique Pechemiel**, presidente.

# Sociedad de Beneficencia de la Capital

## En el hospital de niños

### Construcción de un nuevo pabellón

La meritoria sociedad de beneficencia de la capital ha resuelto que el 23 del corriente, a las 4 p. m., tenga lugar en el Hospital de Niños, el acto de colocación de la piedra fundamental del nuevo pabellón de Consultorios Externos, que se levantará en ese establecimiento con la suma de $ 400.000 votados con ese destino por el honorable congreso de la nación.

Respecto de este mismo establecimiento, la sociedad, en su asamblea que efectuó el 15 del corriente, resolvió a iniciativa de su director, doctor Eliseo Ortiz, la creación de un nuevo Consultorio Externo para "lactantes", en el que se atenderán los niños desde su nacimiento hasta que cumplan la edad de dos años aproximadamente, guiando a las madres en la crianza de sus hijos por consejos de higiene y alimentación, al mismo tiempo que suministrándoles el alimento especial que el caso requiera, y que las madres no podrían procurarse por su difícil preparación o por su costo. Esta alimentación se proveerá gratuitamente a las madres que acrediten pobreza.

Este consultorio es de absoluta necesidad, pues los enfermos que requieren mayor atención, por las dificultades de la alimentación a esa edad y la importancia considerable que tiene en la salud del niño en ese momento de su desarrollo, para el futuro organismo; y por ser la tendencia del momento, hacer medicina profiláctica, más que curativa; condición que este consultorio llenará particularmente atendiendo a los niños en buena salud o cuando empieza la enfermedad y antes de que sus efectos sean irreparables.

El día 3 de mayo próximo, la sociedad inaugurará el hospital Vicente López y Planes, construído en el pueblo de General Rodríguez (F. C. O.), para la asistencia de las enfermas del pabellón siglo XIX del hospital Rivadavia y niños de ambos sexos, en un pabellón especial construído por donación de don Enrique Martínez.

# Ferrocarriles del Estado

## SU PRODUCCION

Durante la semana terminada el 15 del corriente mes los ferrocarriles argentinos del Norte y Central Norte han producido 99.824 pesos y 202.119 pesos, respectivamente, es decir, en total 22.371 pesos más que la suma recaudada en igual período del año anterior. Y siendo la cantidad obtenida hasta la fecha en la explotación de esas líneas de 4.204.816 pesos y la del año 1915, $ 3.537.664, existe una diferencia a favor del año en curso de pesos 667.152.

Los ferrocarriles a Puerto Deseado, a Comodoro Rivadavia y de Formosa a Embarcación, han producido 160.699 pesos, 152.934 pesos y 49.483 pesos, ordenadamente.

# MOVIMIENTO DE VAPORES

**Samara** (Sud Atlantique).—Entró esta tarde en la dársena norte procedente de Burdeos con 36 pasajeros de cámara, 68 de tercera clase, correspondencia y 2500 metros cúbicos de carga general, habiendo realizado el viaje sin novedad.

**Oronsa** (Línea del Pacífico).—En viaje de Liverpool para el Pacífico, llegará pasado mañana a Montevideo; los pasajeros para el mismo se embarcarán mañana a las 10 p. m. en el Ciudad de Buenos Aires.

**Indiana** (Lloyd Italiano). — Procedente de Génova llegará el domingo en la dársena norte, conduciendo pasajeros, correspondencia y carga general.

**Liger** (Sud Atlantique).—En viaje de ésta para Burdeos, pasó el 13 por Dakar sin novedad.

**Cavour** (Ligne Brasiliana).—Saldrá el 26 de Génova para ésta, con pasajeros y carga.

—Mañana llegará procedente de Londres el vapor inglés El Uruguayo, con 3200 toneladas de cemento.

# Gobernadores de territorios

## El mal sistema de reelecciones

Siguiendo una rutina inconveniente, el poder ejecutivo acaba de reelegir al gobernador de un territorio nacional. No ha tenido en cuenta, al hacer esa designación, el clamor de una gran parte de la población de aquel mismo territorio que, representada por elementos significativos de la industria, el comercio y la sociabilidad local, pedía el quebrantamiento de aquella costumbre de reelegir para el mando de los territorios nacionales a personas que si bien vinculadas ventajosamente en las esferas oficiales no tienen mayor arraigo, interés o simpatía en las regiones que deben administrar.

No nos referimos, al hacer estas consideraciones, tanto al caso particular de la reelección del señor Lamarque para gobernador del Chubut como al sistema, en general, de esas reelecciones, que resultan evidentemente desfavorables para el progreso de los territorios.

El gobernador de un territorio nacional debe ser una persona que conozca a fondo las necesidades y la vida económica y social de las gobernaciones a que se halle vinculada, por su arraigo o por sus intereses, a la región, para que pueda con conocimiento y empeño trabajar por el mejoramiento y el progreso local. Hombre activo, emprendedor y de progreso, no burócrata tranquilo ni militar licenciado, que mire el cargo gubernativo como una jubilación extraordinaria, dada en gajes de una amistad o en premio de servicios.

No es ésta sin embargo, la teoría de nuestro gobierno nacional, y por eso sus nombramientos no son siempre acertados.

Estos desaciertos hacen que los gobernadores sean en los territorios nacionales simples burócratas adscriptos a la dirección general de territorios, sin mayores iniciativas, sin mayor prestigio en sus gobernaciones, y por ello también los territorios no progresan en la medida que debiera esperarse de los recursos, de la población y de la riqueza que encierran.

# *Boy Scouts Argentinos*

Una hermosa manifestación de simpatía le fué tributada anoche en el Club de Gimnasia y Esgrima al general Pablo Richieri y a la nueva comisión directiva presidida por el general Ramón Ruiz.

Hablaron los generales Richieri, Ruiz y el señor Angel Braceras Haedo.

Los niños scouts Juan Carlos y Víctor Daniel Tuculet a nombre de los scouts y de la sección Palermo les obsequiaron con un ramo de flores y recitaron una poesía alusiva al acto.

El club de Gimnasia, en honor de los invitados y la nueva comisión desarrollaron un hermoso programa de ejercicios que fueron muy aplaudidos. Al darse lectura de las nuevas autoridades fueron largamente aplaudidos los nombres del general Ruiz, señor Jose Luis Cantilo y Angel Braceras Haedo.

# Dirección General de Enseñanza Agrícola

## Próxima reunión de Directores de Escuelas

El día 27 del corriente se reunirán en esta capital, los directores de todas las escuelas especiales de agricultura, que tiene establecidas el ministerio del ramo, en diferentes zonas del país.

Esta reunión tiene por objeto dar a conocer el plan que rige para la enseñanza que comprende la instrucción práctica, la especial o técnica y la extensiva, en cada uno de los establecimientos que dirigen, según sea la zona en que está ubicada cada escuela. Mostrarán las labores a que se dedican, por medio de proyecciones luminosas, explicando al mismo tiempo el significado de cada una de ellas.

Aún no ha sido determinado el local donde se llevará a cabo esta reunión, que es de esperar dé los resultados que sus iniciadores se proponen.

# OBRAS PUBLICAS

### PERMISO PARA CONSTRUIR UN PUENTE

La sociedad Ganadero Comercial Douglas Hnos., se ha dirigido al ministerio solicitando permiso para construir por su cuenta y para su exclusivo uso un puente colgante sobre el Río Gallegos, petición que, según tenemos entendido, será resuelta favorablemente.

### TRABAJOS DE MACADAMIZACION

El presidente de la república suscribirá hoy, posiblemente, el decreto por el cual se deja sin efecto la autorización dada a la dirección general de puentes y caminos, para efectuar los trabajos de macadamización en los locales que ocupa el comando de la 1.a región militar, que serán llevados a cabo directamente por el ministerio de Guerra.

# Los hospitales de la ciudad

## Su capacidad para asilar

La intendencia municipal ha confeccionado una estadística de los hospitales de la ciudad y número de camas con que cuentan actualmente.

Según esa estadística, los hospitales municipales cuentan con 4557 camas, más 957 que pueden agregarse en caso necesario, lo que da un total de 5514 camas; los hospitales dependientes de la Sociedad de Beneficencia, poseen 3309 camas, con capacidad para aumentar ese número hasta 3514, si las circunstancias lo exigen; los hospitales nacionales cuentan con 1727 camas y pueden elevar esa cantidad en 100 plazas más; los hospitales particulares tienen 1275 camas; la sala cuna del Patronato de la Infancia 300; los hospitales Piñero y Roca que se inaugurarán dentro de breves días, 1000 entre los dos. A estas sumas hay que agregar 2000 camas más de que se dispondrá dentro de corto plazo, en el hospital de crónicos de la estación Ituzaingó, mandado construir por la municipalidad.

En total, el número de camas existentes es de 11.168 y el de las que se podrá disponer en poco tiempo más de 15.430. En relación con el número de habitantes de la ciudad, esta estadística revela que Buenos Aires es la ciudad de Sud América que cuenta con más camas en los hospitales, si bien no son aun lo suficiente para atender las necesidades de la población.

# LA GUERRA EUROPEA

## SITUACION POLITICA

**LOS RUMORES DE PAZ — NUEVAS CORRIENTES FAVORABLES — LA ACCION DEL VATICANO — GESTIONES ATRIBUIDAS A LOS REYES DE BAVIERA Y DE SAJONIA — LA INTERVENCION DE ESPAÑA — INDICACIONES DEL GOBIERNO DE MADRID — LA SEDE DEL CONGRESO DE LA PAZ — COMENTARIOS E HIPOTESIS.**

De nuevo vuelven a circular en Europa y en los Estados Unidos rumores de negociaciones de paz, a las que a estar a estas versiones no son ajenos altísimos personajes de los países beligerantes y de algunos neutrales.

Se asegura que el pontífice romano, consecuente con sus nobles sentimientos humanitarios, ha reanudado sus gestiones en favor de la paz, y que a estos fines los nuncios e internuncios en las cortes europeas están trabajando activamente para secundar la generosa iniciativa de Benedicto XV.

También es tema de abundantes comentarios en Roma la consulta celebrada por el Santo Padre con los cardenales acerca de la conveniencia de reanudar los trabajos en favor de la anhelada paz.

Por otro conducto llegan de Viena informaciones acerca de la situación económica del imperio austrohúngaro.

El estado financiero de dichas naciones no puede ser más angustioso. Agotados sus recursos no saben ya cómo hacer frente a los gastos de guerra, y cada mes que se prolonga la contienda aumentan las dificultades de todo género para sostener la enorme carga que pesa sobre el imperio.

Esta situación, según se afirma, ha influído grandemente en el espíritu público y en la opinión de los estadistas austrohúngaros, y todo el mundo vuelve ahora los ojos hacia la posibilidad de una paz como único medio de salvación de los más inmediatos intereses del imperio tambaleante.

A todos estos informes desperdigados pero que se relacionan entre sí estrechamente, hay que sumar otras noticias de fuente norteamericana que atribuye al gobierno de España determinadas iniciativas. Según dichas informaciones, el gabinete del conde de Romanones habría hecho a los países beligerantes indicaciones para que se elija la ciudad de Madrid como sede del futuro congreso de la paz, y habría hecho también otras indicaciones a los países neutrales, sin olvidar a las repúblicas latinoamericanas para que apoyaran su gestión.

Si hemos de dar completo crédito a esa noticia de Nueva York, el gobierno de España habló de este asunto a nuestro ministro en Madrid, doctor Avellaneda, encargándole trasmitiese su pensamiento a su gobierno.

Puede que esto sea exacto, pero la cosa no ha trascendido entre nosotros, y nada se ha dicho respecto a la confidencia del gabinete de Madrid al doctor Avellaneda.

Como quiera que sea, es el hecho que en Europa y en Norte América toman mucho cuerpo los rumores de paz, y bien pudiera ocurrir que ellos tengan su razón de ser, pues es imposible que la guerra se prolongue más allá del invierno de 1917.

Todos los países beligerantes están agotados financieramente, y aun cuando con nuevos sacrificios podrían proseguir la lucha, quedarían en tal situación que su resurgimiento económico será tarea hercúlea.

Además, y como lo han señalado los críticos militares imparciales, los combatientes se hallan aun fuertes y la guerra de trincheras hace cada vez más difícil su éxito decisivo, como lo demuestra evidentemente la batalla de Verdún que se está librando hace cerca de dos meses con ventajas mínimas para los atacantes, a pesar de sus poderosos medios de acción y que exige para los defensores el máximum de resistencia heroica.

Aun cuando no es imposible hay que poner en duda un gran triunfo militar que pueda tener influencia inmediata sobre la paz; y si ésta llega se deberá a la acción diplomática, al cansancio de los beligerantes y a la extenuación de los recursos económicos.

La victoria que acaban de obtener los rusos en el Cáucaso, consistente en la toma de Trebisonda puede indudablemente influir en Turquía y obligarla a pactar por separado con los gobiernos de las potencias de la Cuádruple.

Este acontecimiento arrastraría a Bulgaria y quizá a Austria, y pondría a la misma Alemania en condiciones de inferioridad. La amenaza de ver a Constantinopla en poder de Rusia debe causar pánico a Turquía, y el avance de los moscovitas hacia el corazón de la antigua Stambul ha de haber repercutido en Viena y en Berlín.

Este hecho de armas y los deseos generales de paz pueden a la postre traer como consecuencia inevitable la paz; pero bien mirado, creemos que el fin de la guerra aun está lejano, pues Francia e Inglaterra no han conseguido ningún éxito verdadero que los ponga en condiciones de imponerse a Alemania y de dictarle condiciones.

Mientras los ejércitos alemanes ocupen Bélgica, el norte de Francia y la Polonia, el imperio germano se creerá vencedor y no depondrá las armas.

## FRENTE OCCIDENTAL

### La lucha en las márgenes del Mosa

**LOS COMBATES EN STEINBRUCH. — EL NUEVO ESFUERZO DE LOS ALEMANES. FRACASO EN RELACION A LOS SACRIFICIOS. — BOMBARDEO DE REIMS. — ACCIONES EN EL ARGONA Y EN EL WOEVRE. — OPERACIONES DE MINAS EN NEUVILLE SAINT VAAST. — LOS ALEMANES PIDEN REFUERZOS. — LAS BAJAS DE LOS TEUTONES.**

PARIS, abril 19. — Los corresponsales en el frente de batalla del Mosa han observado el titánico esfuerzo realizado por los alemanes en su último ataque a Verdun, y la insignificancia del resultado obtenido en razón de los sacrificios enormes de hombres y de municiones para obtener un avance de 700 metros.

Manifiestan esos testigos de los combates de Steinbruch que cada metro de terreno ganado por los alemanes les ha costado 2.000 hombres.

Jamás se ha visto en ninguna batalla hecatombe tan enorme, y es inexplicable la ceguera del estado mayor alemán que envía a la muerte miles y miles de hombres, a pesar de éstar en el fondo persuadido de la inutilidad de ese sacrificio.

La temible mortandad en las filas alemanas los obliga, después de cada una de esas furiosas embestidas a suspenderlas, pues sus tropas quedan desorganizadas, inutilizada su artillería y desfallecida la miral de sus tropas.

Los críticos militares imparciales calculan de 175.000 a 200.000 las bajas sufridas por los alemanes desde que empezaron el asedio de la plaza, en tanto que las de los franceses no llegan a la tercera parte de esa cifra.

Además, y a medida que el tiempo pasa, el estado mayor francés acumula en Verdun nuevos medios defensivos, y cada línea reviste caracteres inexpugnables, de modo que cualquier nuevo avance del enemigo se hace cada vez más difícil y le exige pérdidas que no podrá reponer si la batalla se prolonga.

Ya nadie duda de la capacidad de resistencia de Verdun y existe el convencimiento de que el baluarte del este de Francia no caerá jamás en manos de los alemanes.

PARIS, abril 19. — El ministerio de guerra facilitó a la prensa el siguiente informe resumen de las operaciones en todos los sectores del frente de batalla:

"En el Argonne, en la región de Four-de-París, nuestra artillería cañoneó los caminos de comunicación de los alemanes.

"Nuestros cañones estuvieron activos en la región de Verdun, pero el mal estado del tiempo impidió las operaciones al oeste del Mosa, en el sector de la colina 304 y en la región del bosque de Haudremont.

"El enemigo bombardeó, con intermitencias, nuestras posiciones entre Douaumont y Vaux, pero no emprendió ninguna acción de infantería.

"Al este de Saint-Mihiel, cañoneamos cerca de Joinville algunos grupos alemanes".

NUEVA YORK, abril 19. — De Berlín trasmiten el siguiente comunicado del estado mayor alemán, relativo a las situación de los ejércitos que combaten en Francia:

"En el frente del oeste, nuestra artillería emprendió un cañoneo extensivo contra todas las posiciones británicas en la región de St. Eleoi.

"Rechazamos allí fácilmente un débil ataque emprendido por el enemigo con granadas de mano, durante la noche, contra una de las excavaciones que ocupamos.

"A ambos lado del canal de La Bassee y el noroeste de Loos, se desarrolló un vigoroso combate con granadas de mano.

"En la región de Neuville la Saint Vaast, cerca de Beuvrsignes, hicimos estallar varias minas con resultados satisfactorios.

"En el campo de batalla en ambos lados del río Mosa hubo violentísimos duelos de artillería.

"En la derecha de ese río, nuestras tropas de la baja Sajonia arrebataron al enemigo, por medio de un asalto, las posiciones de las canteras de piedra de Steinbruch, 700 metros al sur de la granja de Haudramont y las crestas de los cerros del noroeste de la granja de Phiomont. Tomamos allí 42 oficiales prisioneros, entre ellos tres del estado mayor, 1.646 soldados no heridos y 50 heridos.

"Los nombres de estos prisioneros se publicarán en la "Gazette des Ardennes" de la misma manera que todos los nombres de los prisioneros franceses de guerra.

"También se publicarán los nombres de los 711 oficiales y 36.155 soldados franceses tomados prisioneros en las batallas del Mosa, desde el 21 de febrero del año en curso. La razón de sta publicación es para resvanecer las dudas que han hecho surgir las publicaciones semioficiales francesas, negando estas cifras de prisioneros.

"Los ataques del enemigo cerca del bosque de Caillette fueron frustrados por nuestro fuego.

"La artillería francesa desplegó la mayor actividad contra nuestras posiciones en la llanura del Woevre y en los cerros al sudeste de Verdun, hasta las cercanías de St. Mihiel.

LONDRES, abril 19. — El War Office dió a la oficina de la prensa el siguiente parte del comandante en jefe, general Haig:

"Dos veces en las últimas 30 horas penetramos en diferentes puntos de las trincheras alemanas. La primera vez al amanecer ayer; la segunda durante la noche. En las dos ocasiones tuvimos completo éxito. Destruímos los emplazamientos del enemigo para las ametralladoras.

"Nuestras bajas fueron solamente un herido y un desaparecido.

"Dos oficiales y no menos de 20 soldados alemanes murieron en las acciones referidas.

"En la noche, dos ligeros ataques llevados por el enemigo contra nuestras posiciones de Saint-Eloi, precedidos de un violento bombardeo, fueron rechazados.

"Hoy se han registrado aislados duelos de artillería en varios puntos.

"Sigue la actividad en la lucha de minas al este de Vermeilles. En los alrededores, la situación general no ha sufrido cambios".

PARIS, abril 19. — El gobierno de Bélgica publica el siguiente comunicado:

"La actividad de la artillería fué poco intensa en el frente belga, exceptuando la región de Steenstraate, donde en el curso de la tarde el cañoneo se hizo muy violento".

PARIS, abril 19. — Asegúrase que el estado mayor alemán pidió al mariscal Hindenburg que le enviara dos nuevas divisiones para reforzar las líneas de Francia y poder seguir los ataques a Verdun.

Parece que el famoso mariscal contestó que no le era posible desprenderse de mayores fuerzas que las ya cedidas, y que si se le obligaba a ello, no respondía de la seguridad de las líneas que detenían a los rusos.

En vista de esta negativa, el estado mayor alemán dirigió el mismo pedido al gobierno de Austria. Ignórase la respuesta.

PARIS, abril 19. — Continúa el inútil bombardeo de Reims por la artillería gruesa de los alemanes.

Los daños causados no son importantes en relación de la violencia del bombardeo.

### En el frente oriental

#### ATAQUES MOSCOVITAS RECHAZADOS

#### Ecos de un triunfo ruso en Galitzia

AMSTERDAM, abril 19 — Según las últimas informaciones llegadas de Berlín la actividad de las fuerzas rusas en el sector norte del frente oriental es insignificante.

Después de su reciente ofensiva, que tan pocos resultados obtuvo, los moscovitas se mantienen en calma y tratando de aumentar el poder de sus fortificaciones. Sólo de cuando en cuando hacen sentir su presencia mediante vigorosos cañoneos o por pequeños asaltos.

Ayer llevaron a cabo uno de sus acostumbrados asaltos en un estrecho frente al sur de Garbunowka; pero, a pesar de sus enormes esfuerzos, no consiguieron absolutamente nada. Todas sus tentativas fueron completamente quebrantadas por el enérgico fuego de la artillería alemana.

PETROGRADO, abril 19. — Las noticias recogidas en los círculos militares hacen saber que el lunes, en la cabeza de puente de Ikull y en la región al oeste de Jakobstadt, se libraron intensos duelos de artillería.

En esas acciones las baterías rusas afirmaron su superioridad de modo incontestábie.

PETROGRADO, abril 19 — El ministerio de guerra publicó el siguiente boletín:

"En la Galitzia, desde el domingo grandes contingentes enemigos realizaron ataques desesperados contra nuestras posiciones en Popovamoghila. Rechazamos todos los ataques infligiendo al enemigo considerable número de bajas.

"Nuevos informes sobre la ocupación de Popovamoghila por las tropas rusas el 13 de abril, hacen saber que éstas se apoderaron en dicha localidad de enorme cantidad de fusiles, cartuchos, material telefónico, periscopios, bombas y aparatos lanzabombas".

### *La crisis ministerial británica*

#### Conjurada por el momento

LONDRES, abril 19 — La crisis ministerial esbozada a consecuencia de las divergencias de los miembros del gabinete sobre la cuestión del servicio militar obligatorio ha sido conjurada.

El primer ministro Mr. Asquith resolvió aplazar su declaración a la cámara de los comunes sobre dicho asunto, y se espera durante este aplazamiento buscar una fórmula que concilie todos los intereses y todas las tendencias.

Algunas personas han visto en este asunto algo así como una conjura de variados elementos políticos para derribar al gabinete; pero esta versión merece poco crédito.

El patriotismo dicta todas las inspiraciones de los políticos y prima el pensamiento de la unidad nacional para llevar a buen término la guerra.

Las divergencias sobre el enrolamiento rozan cuestiones de principio; pero no alteran la esencia del gobierno.

Predomina la esperanza de que el asunto será resuelto favorabiemente y que no habrá crisis.

### EL INCENDIO DEL ARSENAL DE LISBOA

PARIS, abril 19. — "Le Matin" publica informes procedentes de Lisboa dando cuenta de que las pérdidas ocasionadas por el incendio que estalló en el arsenal de esa capital fueron importantísimas.

Todos los equipos científicos resultaron destruídos.

Se cree que el incendio ha sido provocado por unos mal intencionados.

### FRANCIA

### EL CONGRESO PANAMERICANO DE BUENOS AIRES

#### *Comentarios de L'Oeuvre*

PARIS, abril 19. — "L'Oeuvre" comentando los telegramas llegados de Buenos Aires sobre el Congreso Panamericano allí celebrado con la presencia del ministro de hacienda de los Estados Unidos en compañía de los ministros y delegaciones de las demás repúblicas del centro y sudamérica, publica un artículo en el que hace resaltar la innegable importancia que ha tenido dicho congreso internacional de las repúblicas americanas, y consta ta que como resultado del tratado de amistad realizado por las tres principales potencias sudamericanas cuyo grupo es denominado A B C, los Estados Unidos han sido conducidos a tener que tratar a los estados latinos como a sus iguales.

Ese órgano que estudia las cuestiones internacionales, ve en ello un gran progreso realizado para mantener el equilibrio entre las naciones del nuevo mundo y aún para mantener la paz general de la humanidad.

### En los Balcanes

LONDRES, abril 19. — Según despachos que se acaba de recibir en esta capital, los alemanes atravesaron el lunes último la frontera griega en las cercanías de Doiran y destruyeron trozos de la línea férrea, temiendo que los aliados realicen un avance.

### Alemania y los Estados Unidos

#### LA CAMPAÑA DE SUBMARINOS

WASHINGTON, abril 19. — En esta capital prevalece la creencia de que, si el mensaje que leerá el presidente Wilson esta tarde en el congreso provoca la ruptura diplomática con Alemania, esta potencia abandonará la campaña de submarinos a fin de evitar que la ruptura sea seguida por una declaración de guerra de parte de los Estados Unidos.

Las riquezas de la Unión unidas a los recursos de los aliados sobrepasan de manera extraordinaria cualquier éxito que pueda tener la guerra de submarinos.

## SITUACION MILITAR

**OCUPACION DE TREBISONDA POR LOS RUSOS — EN LA REGION DE ERZERUM LOS MOSCOVITAS OBTIENEN UN EXITO BRILLANTE — LA BATALLA DE VERDUN — DETALLES DE LAS OPERACIONES DEL LUNES AL ESTE DEL MOSA — INFORMACIONES DE UN CORRESPONSAL — EXITO DE LOS TURCOS EN LA MESOPOTAMIA. — LA CAMPAÑA AUSTRO-ITALIANA — LA LUCHA EN EL VALLE SUGANA.**

Decididamente, los turcos no reaccionan. Una tras otra van perdiendo todas las poblaciones importantes de la región del Cáucaso. Primero Erzerum, después Bitlis, ahora Trebisonda. Mañana perderán Erznigan. Parécenos muy difícil que logren contener el victorioso avance de los rusos. Las huestes del gran duque Nicolás marchan de triunfo en triunfo, cubriéndose de gloria y humilando al adversario.

La toma de Trebisonda, hecho que tuvo lugar ayer, es un golpe terrible para el prestigio militar de los otomanos. Es, además, un golpe mortal para la moral de sus ejércitos. Es ya casi imposible que los turcos reaccionen. A este revés sucederá otro y otro, y así hasta el aplastamiento definitivo de Turquía.

En posesión de Trebisonda los rusos cuentan con una excelente base de operaciones para continuar avanzando hacia el oeste y hacia el sur. Ahora les será fácil proveer sus ejércitos por mar. Con la ocupación de ese puerto han resuelto en parte uno de los problemas que más dificultaban su avance: el de las comunicaciones. En cambio para los turcos ese problema sigue siendo tan grave como antes; de modo que a su derrota ha venido a agregarse esta tremenda desventaja.

Además de ese éxito, consecuencia del revés sufrido el viernes por los otomanos a orillas del río Karadere, los rusos han obtenido una notable victoria al este de Erzerum. Allí, después de un encarnizado combate se apoderaron de posiciones que los turcos habían fortificado poderosamente en las últimas semanas. Este triunfo servirá para acentuar su vigoroso avance sobre Bagdad.

Los boletines oficiales de París y Berlín transmitidos ayer por el telégrafo dan cuenta detallada de la batalla librada el lunes al este del Mosa, al norte de Verdun. Los alemanes lanzaron tropas pertenecientes a cinco diferentes divisiones contra las posiciones francesas entre el Mosa y la región de Donaumont, consiguiendo penetrar al sete de la saliente de Chauffour. Los germanos ocuparon las posiciones francesas en el cerro de Steinbruch y en un cerro que queda al noroeste de la granja de Thiaumont. Ocuparon, además, 700 yardas de trincheras al sur de la granja de Haudromont. Tomaron prisioneros a 42 oficiales, tres de ellos de estado mayor, y 1.646 soldados. Más tarde los franceses, mediante un enérgico contraataque, reconquistaron gran parte del terreno perdido.

Según informa un conocido corresponsal, Mr. Charles F. Bertelli, en Paris se calcula que los alemanes en su ataque del lunes sufrieron unas 10.000 bajas, precio bastante elevado de la pequeña extensión de terreno conquistada. En opinión de altos oficiales franceses el objetivo de los alemanes es apoderarse de la colina de Poivre; pero antes de llegar a dicha colina necesitan hacerse dueños del bosque de Chauffour. De allí su formidable ataque de anteayer.

Volvamos a los turcos. Un comunicado oficial aparecido en Londres anuncia que las tropas otomanas realizaron el lunes por la noche una serie de vigorosos contraataques contra las fuerzas que manda el general sir Percy Lake. Las operaciones tuvieron éxito, pues los británicos se vieron obligados a retroceder en muchos puntos de 500 a 800 yardas. Esto, pensarán los turcos no compensa el desastre de Trebisonda; pero algo es algo.

Las operaciones austro-italianas siguen activísimas. El domingo los italianos conquistaron trincheras en el valle de Ledro. Ese mismo día en el valle Sugana, después de una violenta preparación de artillería, los austriacos realizaron un ataque; pero fueron rechazados. Los peninsulares contraatacaron y tomaron más de 200 prisioneros. Pero los austriacos insistieron más tarde y mediante una enérgica acción de artillería y fuertes asaltos de infantería, obligaron a los italianos a retroceder y les tomaron prisioneros a once oficiales y 600 soldados. Los austrohúngaros repitieron sus ataques, pero no pudieron continuar avanzando. Los peninsulares se habían replegado a posiciones inexpugnables.

## FRENTE AUSTRO-ITALIANO

### *Grandes combates en el valle de Sugana*

**AVANCE DE LOS ITALIANOS EN EL VALLE LEDRO. — ACCIONES EN MONTE COLLO. — LA LUCHA EN SAN OSVALDO.— NUEVOS PROGRESOS DE LOS PENINSULARES. — DUELOS DE ARTILLERIA EN LA CARINTIA Y EN EL TIROL. — VOLADURA DE PUENTES EN COL DI LANA. — ACTIVIDAD DE LOS AVIADORES.— OTRAS INFORMACIONES.**

ROMA, abril 19. —El ministerio de guerra ha publicado el siguiente comunicado:

"En las laderas del monte Sperone, en el valle de Ledro, nuestro avance metódico continúa con éxito. El domingo conquistamos otras trincheras, que consolidamos rápidamente, dirigiéndolas contra el enemigo.

"El mismo día en el valle de Sugana, después de una intensa preparación y un violento fuego de artillería, el enemigo atacaba nuestras posiciones avanzadas entre la cabeza de puente del torrente de Maggio y Monte Colle. Lo rechazamos y contraatacamos, ahuyentándolo, y dejó en nuestras manos 200 prisioneros, entre los cuales tres oficiales.

"La misma tarde numerosas baterías adversarias de todo calibre concentraron un fuego sumamente violento contra nuestras nuevas posiciones de San Osvaldo. A fin de evitar inútiles pérdidas, nos replegamos unos 500 metros cerca de Volto. El lunes el enemigo repitió tres veces el ataque entre Volto y el valle Brenta, y tres veces fué rechazado, sufriendo ingentes pérdidas.

"A lo largo del Isonzo y en el Carso la situación no ha cambiado.

"Anoche los aeroplanos enemigos volaron sobre Treviso, Motta di Livenza y otras localidades, arrojando unas treinta bombas. Se deploran diez muertos y veinte heridos. Algunos edificios resultaron dañados.

"Un hidroplano enemigo fué obligado a bajar cerca de Grado. Los dos aviadores, de los cuales uno es oficial, fueron hechos prisioneros.

"Ayer uno de nuestros hidroplanos y tres hidroplanos franceses escoltados por un torpedero bombardearon eficazmente varios puntos militares importantes de las costas austriacas cerca de Trieste regresando indemnes a pesar del fuego enemigo.

"Cuatro hidroplanos austriacos intentaron atacar al torpedero que escoltaba a nuestros aviadores, pero fueron contraatacados y ahuyentados.

"Algunos aeroplanos enemigos se aproximaron a Venecia, pero el fuego de nuestras baterías antiaéreas impidió el ataque contra la ciudad. Un hidroplano enemigo fué obligado a bajar en el mar y fué capturado, resultando prisioneros sus tripulantes, que son un oficial de marina y un maquinista voluntario."

NUEVA YORK, abril 19. — De Viena, por conducto de Berlín, telegrafían el siguiente comunicado del gran estado mayor austriaco:

"Los italianos se muestran activos en muchos puntos del Isonzo.

"Los aviadores italianos bombardearon Trieste, matando a dos civiles y causando varios heridos. Los aviadores austriacos los ahuyentaron y persiguieron hasta Grado, localidad que nuestros pilotos bombardearon dañando un torpedero.

"Grandes duelos de artillería han tenido lugar en el distrito sur de la altiplanicie de Doberdo y cerca de la cabeza de puente de Gorizia. Cerca de Zagora rechazamos un ataque causando grandes bajas al enemigo. También nos bombardearon con gran violencia la cabeza de Puente de Tolmino.

"Duelos de artillería de intensidad variable se han producido en los frentes de Carintia y del Tirol.

"Cerca del Col di Lana el cañoneo de los italianos arreció al anochecer y su intensidad aumentó de tal suerte que los estampidos daban la impresión de un redoble de tambor. Después de la media noche iniciaron el ataque general que fué rechazado. Más tarde nos volaron varios puentes del lado oeste de la cresta de Col di Lana, penetrando en una posición que habíamos previamente destruído. Se sigue luchando.

"En el valle Sugana, donde los italianos atacando repetidamente molestaban nuestro puntos avanzados, hoy los contraatacamos desalojándolos de todas las posiciones avanzadas y capturando ilesos once oficiales y seiscientos soldados. Además nos apoderamos de cuatro ametralladoras".

ROMA, abril 19. — Desprovistos de carácter oficial se tienen los siguientes detalles acerca de la situación de los ejércitos beligerantes después de los últimos combates.

El enemigo, que está recibiendo refuerzos de hombres y materiales, desarrolla vigorosos ataques ofensivos, que son invariablemente rechazados con ingentes pérdidas para él.

Los italianos en contestación están contraatacando desde el Stelvio hasta el Carso.

En la zona de Tonale conquistaron Lobbia Alta, en el valle Sugana tomaron San Osvaldo y en la zona del Carso extienden la ocupación al este de Selz.

En realidad puede considerarse que la ofensiva enemiga está paralizada en todas partes y se obliga una vez más a los austriacos a abrigarse bajo la protección de las fortalezas que rodean nuestra frontera.

Pero esas fortalezas están en parte demolidas, en parte dañadas y en parte a punto de derrumbarse. Ayer el general Cadorna señalaba que los cañones italianos habían pegado en pleno contra las baterías móviles escondidas en las grutas naturales de que está cuajado el territorio disputado cerca de Zagomila. Este anuncio tiene una gran significación, si se piensa en que la posición de Zagomila se levanta en la "quota" 250 al sur de Zagora, al este del Isonzo y a doce kilómetros de Cormons, ciudad que después de haber pasado a poder de los italianos se vió hecha blanco del más despiadado bombardeo por los cañones de gran calibre del enemigo.

Hay muchos motivos para creer que las baterías dañadas son las mismas que se entretuvieron en bombardear a Cormons.

ROMA, abril 19. — Continúan con mucho éxito las subscripciones iniciadas en distintas ciudades para proveer de fondos a la Cruz Roja Italiana.

El director general de correos y telégrafos del reino donó 200.000 liras a la precitada institución.

ROMA, abril 19 — Ha sido objeto de ovaciones el príncipe heredero Humberto, que acaba de regresar, después de una visita a la escuadra y a las bases navales. Durante este viaje acompañó al joven príncipe el general Bonaldi.

ROMA, abril 19. — De la frontera suiza comunican que varias divisiones austriacas pasaron en dirección del frente italiano.

Por otros despachos de Holanda se sabe que el estado mayor austriaco proyecta una nueva ofensiva contra el ejército italiano.

### HUNDIMIENTO DE UN VAPOR NORUEGO

LONDRES, abril 19. — Se anuncia que el vapor nóruego "Terjeviken" ha sido hundido por un submarino. La tripulación se salvó.

### ACUERDO DE GABINETE EN LONDRES

LONDRES, abril 19. — Anúnciase que esta mañana se celebró un acuerdo de gabinete con asistencia de todos los ministros.

En la reunión se reanudó la discusión sobre el servicio militar obligatorio.

Haga Vd. un cambio

RADICAL

en la instalación de sus oficinas

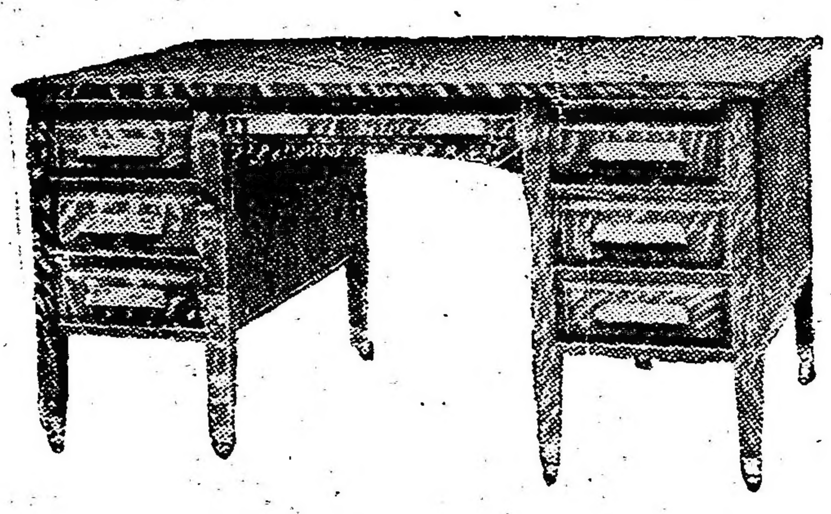

¿Como?

*Con los muebles*

modernos

*que importamos de Norte América*

Á PRECIOS MUY MÓDICOS.

**Julio Orúe y Cía - 541, SARMIENTO, 543**


# VIDA OBRERA

## La ley de accidentes del trabajo

### Divulgación de sus puntos capitales

Es este el tercer artículo de divulgación de la ley y reglamentación de accidentes del trabajo, por cuya sanción tanto bregó el grupo parlamentario radical.

Hemos reputado de verdadera utilidad para los asalariados explicarla para que obreros y empleados procuren, cuando ocurra cualquier accidente, a sus compañeros de trabajo, hacerla cumplir en todas sus partes.

Ya hemos dicho cuáles son las industrias y trabajos amparados por la ley. Vamos ahora a explicar cómo se pagan las indemnizaciones. La ley y su reglamentación establecen, sin dejar lugar a duda alguna, que la indemnización, en todos los casos, debe abonarse en efectivo y en moneda nacional. Cualquier arreglo en otra forma es nulo, absolutamente. En los casos fatales, vale decir, la indemnización se abona a la familia de la víctima.

Conviene advertir que la ley establece como familia: el o la viuda, los hijos menores, los nietos, hasta los 16 años, los ascendientes y hermanos, también hasta los 16 años; pero, siempre que esos herederos hayan vivido del fruto del trabajo del fallecido, hasta el momento de producirse el accidente.

**Monto de las indemnizaciones—**

En cuanto al monto del pago, no siempre es el mismo.

En los casos de muerte, la ley obliga al patrón a abonar de inmediato los gastos del entierro, para lo cual se ha fijado esa suma en 100 $: e indemniza a la familia con una suma equivalente al salario de 1000 jornales, que en ningún caso puede exceder de 6000 pesos moneda nacional.

Cuando el accidentado queda en absoluto imposibilitado para el trabajo, corresponde la misma indemnización que cuando sobreviene la muerte, con la diferencia que el importe es abonado a la víctima.

Si el accidente ha sido grave, pero sin dejar a la víctima en absoluto incapacitado, pero por su estado queda en una situación de inferioridad para la lucha por la vida, se le abona el importe del 50 por ciento de mil jornales de salarios: así, si ganaba 6 $ diarios, el monto de lo que recibirá será de 3000 $.

Cuando la incapacidad es temporaria, recibe el accidentado la mitad del jornal, mientras dure ese estado, y desde el día que se ha producido el accidente hasta el de su restablecimiento definitivo si la incapacidad para el trabajo se prolonga durante un año, es considerada como permanente, y en ese caso la víctima recibe el importe total de 500 jornales.

**Incapacidades absolutas—**

Para que no haya lugar a dudas, ni a falsas interpretaciones, la reglamentación de la ley ha fijado cuales son los casos de incapacidad absoluta y establece como tales:

La pérdida total, o en sus partes esenciales, de las dos extremidades superiores, de las dos inferiores o de una extremidad superior y otra inferior, conceptuándose para este fin la mano y el pie.

La lesión funcional del aparato locomotor, que puede reputarse en sus consecuencias, análogas a la mutilación de las extremidades, en las mismas condiciones indicadas en el apartado a).

La pérdida de los dos ojos, entendida como anulación del órgano o pérdida total de la fuerza visual.

La pérdida de un ojo, con disminución importante de la fuerza visual en el otro.

La enajenación mental incurable.

Las lesiones orgánicas o funcionales del cerebro y de los aparatos circulatorio y respiratorio, ocasionada directa o indirectamente por la acción mecánica o tóxica del accidente, y que se reputan incurables.

Las hernias inguinales o crurales, simples o dobles.

Incapacidades parciales.

La pérdida de la extremidad superior derecha, en su totalidad o en sus partes esenciales, considerándose partes esenciales, la mano, los dedos de la mano en su totalidad aunque subsista el pulgar o en igual caso, la pérdida de todas las segundas y terceras falanges y la sola pérdida del pulgar.

La pérdida de la extremidad superior izquierda, en su totalidad o en sus partes esenciales, considerándose partes esenciales, la mano y los dedos de la mano en su totalidad.

La pérdida de una de las extremidades inferiores, en su totalidad o en sus partes esenciales, conceptuándose como parte esencial el pie, y en éste, los elementos absolutamente indispensables para la sustentación y progresión.

## La industria de la fundición de hierro

### Encarecimiento del coke y del hierro en lingotes

### Dificultades para capitalistas obreros

Esta mañana hemos encontrado a uno de los principales dueños de un establecimiento de fundición de hierros. Como siempre, procuramos sacar algún partido periodístico de esa entrevista, por aquello de que: a la ocasión la pintan calva.

—¿Y qué tal anda esa industria de la fundición?

El hombre hizo un gesto muy significativo y luego añadió:

—Poco menos que como la carabina de Ambrosio.

—¿Es posible?

—No exagero. Primero hemos procurado convertir los artículos fundidos en medio circulante; digo primero, refiriéndome a la situación difícil que trajo en pos de sí la limitación del crédito bancario a principios de 1914 y, sobre todo, en pos de sí la declaración de la guerra, con el pánico consiguiente. Usted sabe que nuestra fundición se especializó siempre en la elaboración de elementos para la edificación y obras sanitarias.

De las construcciones mejor es no hablar; pues es sabido en qué forma quedan paralizadas.

Gracias a que la dirección de las obras de salubridad ha proseguido con la ampliación de las mismas, y las conexiones de las obras domiciliarias, las que han dado trabajo y con él ha surgido una competencia poco menos que ruinosa, por la sencillísima razón de que no habiendo demanda para otros artículos con excepción de determinadas piezas de repuesto que no se introducen, la fundición de caños para los desagües es el único trabajo y apenas si da para no mantener los establecimientos no clausurados.

Todo esto sin contar con una enorme dificultad.

—¿Y es?

—Que luchamos con la escasez del carbón coke inglés. En estos momentos no lo hay en plaza, y si no llegan algunas partidas de consideración antes de 15 días, las fundiciones tendrán que parar.

—¿Y el del país?

—No tiene las calorías necesarias. Es demasiado flojo.

—¿De manera que se habrá encarecido?

—¡Y en qué forma!

Imagínese que antes de la guerra su precio oscilaba entre 13 y 14 pesos oro la tonelada, puesto en los establecimientos de los compradores. La última partida adquirida el mes pasado la he pagado a $ 45 oro y en estos momentos se cotiza arriba de $ 85 oro la tonelada.

Debido a estas y otras dificultades — agregó nuestro informante — ha ocurrido últimamente una huelga en nuestro establecimiento, pues había forzosamente que reducir el costo de la producción, sobre todo en lo que se insumía en peones, ayudantes para levantar las piezas fundidas; para ello exigíamos a los modelistas y fundidores la obligación de ayudar a la tarea citada.

La medida fué resistida por el personal; pero los huelguistas perdieron y hemos realizado así una economía en ese concepto de un 30 o/o.

—¿Y tienen hierro fundido en lingotes en abundancia?

—Absolutamente. Hay que compararlo a los Estados Unidos. Esa materia prima también ha encarecido enormemente; poco menos que en un 90 o/o. De $ 25 oro la tonelada, que se cotizaba antes de la conflagración europea, hoy cuesta $ 45 oro; pero ni aún a ese precio tenemos la seguridad en la entrega. Hay que someterse a las exigencias en las condiciones de pago y aceptar la espera de 3 y 4 meses.

—¿De manera que los establecimientos de fundición?...

—Pasan, en general, por un mal cuarto de hora. Y no sólo acontece eso a la industria privada, sino que en los mismos talleres del Estado, dependientes del ministerio de obras públicas, ocurre otro tanto. Me consta que en ellos han despedido una parte del personal; obreros con más de 20 años de servicios han quedado con ese motivo cesantes.

—¿Quiere decir que los obreros de ese gremio...?

—Hay fundidores y mecánicos que en otra percibían $ 5 y 6 diarios, que en estos momentos para hacer frente a las necesidades más apremiantes de la vida han tenido que resignarse a convertirse en detallistas en las ferias francas.


*La Semana Santa*

Semana esta de recogimiento, de meditación y de dolor.

Nuestros fieles no deben olvidar que el aperitivo vino quinado Kalisay es indicadísimo e indispensable en las pascuas y ganarán, tomándolo, indulgencias del cielo.

v-22 ab.

**DERECHO CONSTITUCIONAL**

Apuntes taquigráficos tomados en la cátedra del Dr. José Nicolás Matienzo.

*APARECERÁ EN BREVE*

INSTRUCCION CIVICA
DEL
Dr. LAURENTINO OLASCOAGA

Acaba de aparecer: en venta en la Librería del Colegio. 646-v 22 ab.


## Fomento del cultivo e industria del arroz

El doctor Rafael de Miero, director de la sociedad anónima "Colonizadora Argentina", que posee grandes extensiones de tierra bajo riego, en Fray Luis Beltrán, provincia de Mendoza, se ha dirigido al ministerio de Agricultura, división de fomento agrícola, solicitando diversas informaciones acerca de la siembra del arroz y su cultivo, y también semilla de variedades precoces para veinticinco hectáreas.

El doctor de Miero, dice que cuenta con el concurso de numerosos colonos valencianos, prácticos en la explotación de ese cereal; y que también tiene presente los resultados halagüeños que se esperan este año, en esa provincia, y en la de San Juan, donde se calcula obtener una producción de 5000 kilogramos por hectárea.

Agrega el doctor Miero que las 25 hectáreas que dedicarán al cultivo del arroz forman parte de la mejor tierra de la finca, y que ha comenzado a ser trabajada con todo esmero disponiendo para la labranza de un motor "Oruga" y para el riego, agua en grandísima cantidad. Si este ensayo le diera los resultados que se esperan, la sociedad anónima que dirige dedicará el año entrante al cultivo de este cereal, mil hectáreas.

También nos informan en la división de fomento, que en San Juan el señor Tours utilizará este año un molino norteamericano, un tanto antiguo, con el que podrá efectuar el descascarado de los arroces de esa provincia y la de Mendoza.

En el departamento de Zonda, informa el encargado del fomento del arroz que el señor Bernardo Zunino ha cosechado 5000 kilogramos por hectárea.

En Corrientes, Paso de los Libres y Yapeyú, no se logrará el résultado que se esperaba del arroz de secano, debido a las faltas de lluvias, precisamente en el período más necesario, que es de febrero a abril: sin embargo si éstas se produjeran en los días que restan del presente mes, aún podrá esperarse algún rendimiento.

El señor Juan Sitza Niu ha cosechado 14 hectáreas de arroz, variedad "Morada" con rendimiento bajo y regular como tipo, debido a las causas apuntadas.

## GUSTAVO ESSEN

### ESTA MAÑANA

En las primeras horas de esta mañana ha fallecido el señor Gustavo Essen, persona muy vinculada a nuestro progreso marítimo.

El señor Essen, cuya desaparición causará hondo sentimiento, no solamente en nuestros círculos martimos sino también dentro de sus extensas relaciones, era uno de esos hombres meritorios que logran cimentar con honradez, inteligencia y trabajo una posición desahogada y honorable. Sueco de origen, fué, durante largos años, empleado modesto en distintas compañías de navegación nacionales, terminando su laboriosa carrera como secretario general de la Compañía Argentina de Navegación, puesto que desempeñaba desde hace once años.

## CAÑOS PARA LAS OBRAS DE SALUBRIDAD

Hoy debe entrar en nuestro puerto, procedente de Middlesborough Inglaterra), el vapor español "Fandango", con una importante remesa de caños destinados a la dirección de las Obras de Salubridad.

Desde hace catorce mêses, y debido a la guerra, este es el primer cargamento de dicho material que recibió la dirección de las Obras de Salubridad.

## BELLAS ARTES

### SOCIEDAD DE ACUARELISTAS

En la última reunión celebrada por la comisión directiva de la "Sociedad de acuarelistas, pastelistas y agua-fuertistas", se resolvió designar a los señores José León Pagano, Raúl Mazza y Gregorio López Naguil, para que formen el jurado de la exposición que, organizada por esa asociación, se abrirá en breve.

## ADUANA DE LA PLATA

### Sobre despachos de productos de petróleo

Por decreto del P. E. se modifican los anexos C 2 y 3 del artículo 2 del decreto de julio 17 de 1915, quedando corregidos en la forma siguiente:

Artículo 2, Inciso 1.o C. — Los aceites para la fabricación del gas (gas oil) y los aceites de esquistos: productos no refinados ni clarificados del petróleo o de los esquistos, densidad a 15 grados C, comprendida entre 0.830 y 0.900 que destilen menos del 20 o/o de su volumen, antes de los 300 grados C, con el método de Engler, o que en caso destilar más del 20 o/o los productos de esa destilación tengan una densidad superior a 0.830 a los 15 grados, punto de inflamación inferior a 150 grados C en el aparato de Peusky Martens y viscosidad Engler alos 20 grados C inferior a 6 grados.

Para que estos aceites puedan ser despachados libres, es indispensable que sean importados exclusivamente por las compañías de gas para la carburación.

Serán considerados residuos de petróleo impuro los residuos no refinados de la destilación del petróleo, con densidad a 15 grados que destile menos de 20 o/o en volumen antes de los 300 grados C con el método Engler y cuya viscosidad a 20 grados C sea mayor a 6 grados Engler.

## Estado de la agricultura en la Provincia de Buenos Aires

Continúan llegando a la dirección de Economía Rural y Estadística, informaciones de diferentes puntos de la provincia de Buenos Aires, sobre el estado de los campos, y existencia de cereales en algunos partidos.

Las lluvias de estos últimos días, han sido benéficas, y las perspectivas que ofrecen las tierras, así como los campos de pastoreo son muy halagüeñas.

En los partidos de Olavarría y Coronel Pringles se encuentra aún la mayor parte de la producción, pudiendo calcular, una existencia de 85.000 toneladas de cereales, depositados en los galpones de las estaciones y algunos particulares. En estos dos partidos se está preparando la tierra para la próxima siembra de cereales, siendo el triunfo favorable a esta labor. Los campos de pastoreo, como los animales de trabajo se encuentran en muy buen estado. Aquí no han faltado bolsas ni brazos para las tareas agrícolas. También en estos partidos, se han llevado a cabo, muchas operaciones sobre "Prenda agraria".

## CIRCULOS DE OBREROS

### VISITA A LOS SAGRARIOS

En la reunión celebrada ayer por la junta central, se tomaron las últimas disposiciones para la demostración de fe pública que con la visita a los Sagrarios de esta capital harán los Círculos de Obreros. Cada círculo visitará en particular cuatro templos.

A la salida del local se dirigirán al templo de Santo Domingo en cuyo atrio se incorporarán a los demás centros para partir a las 4 p. m. para hacer en conjunto las tres últimas estaciones en el templo citado, de allí pasarán en corporación a la iglesia de San Ignacio y después a la Catedral. Presidirá estos actos la junta de gobierno de los Círculos de Obreros.

Esta noche, a las 8 y 30, se reunirán los delegados de la comisión de propagasda.

## CENTROS RECREATIVOS

### DIVERSAS INFORMACIONES

**Los Inmortales.** — La comisión directiva de este centro recreativo prepara con gran actividad dos bailes diurnos familiares que se realizarán el jueves 20 y el viernes 21 del corriente a las 4 de la tarde en los salones de la sociedad Unione e Benevolenza, calle Cangallo 1362.

El lunes 1.o de mayo realizará un baile diurno extraordinario a las 4 1|2 de la tarde. Las fiestas ya nombradas no se suspenderán por mal tiempo.

**Club Pequeño Ministerio.** — En la última asamblea efectuada por este centro recreativo, ha quedado organizada la nueva comisión directiva, que regirá durante 1916, y han sido fijados los días lunes y viernes para el funcionamiento de la academia de baile que en breve será inaugurada.

**Primo Circolo Mandolinistico Italiano.** — La comisión directiva de este antiguo círculo italiano ha convocado a sus asociados a una asamblea trimestral que se realizará esta noche a las 8 p. m. en el salón de la Giuseppe Garibaldi. Los asuntos a tratarse esta noche los hemos dado en su oportunidad.

**La Primavera de Belgrano.** — El sábado 29 del corriente, a las 9.30 de la noche, realizará un gran baile esta prestigiosa sociedad recreativa de la localidad de Belgrano en el salón Olazabal 1667. La fiesta promete estar muy concurrida.

**Verdes y Rosas.** — El jueves próximo realizará una matinée danzante en los salones de la sociedad Giovine Italia, calle Boulogne-sur-Mer 730. La orquesta está bajo la dirección del maestro Grecco.

—La correspondencia para esta sección debe ser dirigida al Cronista de Centros Recreativos LA EPOCA, Avenida de Mayo 769.

## LOTERIA NACIONAL
### DE BENEFICENCIA

**Con 80.000 pesos**

**24.725**

CON 10.000 PESOS

9026

Con 5.000 PESOS

5657 2510

CON 2.000 PESOS

6492 12020 17011 6908 22461

CON 1.000 PESOS

1198 6635 6508 17243 21944 12170 16015

CON 500 PESOS

23238 4338 15334 11362 4872 1547 24783 2370
19729 1195

CON 200 PESOS

4701 21348 22028 22838 23385 21405 20342 5953
2812 14951 22644 12068 8776 25095 8612 2191
17140 11009 24873 13828 22631 12944 20682
19586 24209 7010 7409 4113 15473 2281 11539
22208 1978 22234 22857 19313 7919 18993

CON 100 PESOS

18746 12393 16971 1465 5363 24706 12040 3694
9393 15720 24339 20819 11754 25123 1476 1565
23360 10812 22546 21323 2502 5376 9913 25959
2421 23431 8431 6455 13153 9489 3903 14035
24175 11163 21576 18345 13440 3250 2914 12882
20767 25269 19880 17284 11383 22553 25741
25070 12757 12125 12204 18198 22262 9050 23938
10440 3772 3333 16259 18062 14302 8916 1596
23363 5274 24948 11910 18118 11873 10984 23143
2999 14143 21035 2216 5956 3294 16694 20190
23127 7216 16590 21953 12155 5573 11884 8801
7446 10046 18117 22787 9030 11052 4974 8305
10318 25502 15831 21416 19660 6842 1163 11683
17053 7265 13735 10922 22427 8672

## EDICTOS JUDICIALES

El señor Juez de primera instancia en lo civil de la Capital de la República, doctor don Roberto Repetto, ha dispuesto se cite, llame y emplace por el término de treinta días, contados desde la primera publicación del presente, a todos los que se consideren con derecho a los bienes dejados por don ANTONIO DEVOTO, ya sean como herederos o acreedores, para que dentro de dicho término comparezcan a deducir sus acciones en forma, por ante el Juzgado y Secretaría del que suscribe, bajo apercibimiento de lo que hubiere lugar por derecho.

Buenos Aires, abril 8 de 1916. — [illegible] maiz, Secretario. [illegible] 19 Mayo.


# Desideratum de un problema industrial

## Para la Gente Chic

PARA LOS
Fumadores exigentes
PARA LOS
Que quieren fumar
Mucho, bueno y barato
Se fabrican los
Modernos cigarrillos
De gran tamaño
Y eximia calidad

HP

á 15 cts.

*Circulo de Armas*

á 10 cts.

**MAS GRANDES QUE LAS MARCAS ECONOMICAS DE 30 CENTAVOS**

# CRONICA SOCIAL

Todo un elocuente homenaje a la memoria de la señora Julia Eastman de Zapiola, resultó el acto de la inhumación de sus restos, efectuado esta mañana en el cementerio del Norte.

Puede afirmarse que la sociedad porteña íntegra, en sus elementos más significativos, estuvo representada en la imponente ceremonia.

En la basílica del Socorro se dijo una misa de cuerpo presente, y de la concurrencia que asistió tomamos los siguientes nombres:

Teodelina Alvear de Lezica, María Luisa Ocampo de Urquiza, Delfina Lezica de Lavalle, María Adela Ayerza, Julia Lynch, Adela Sánchez de Terrero, María Luisa Lynch de Ayerza, Elvira de la Riestra de Láinez, María Unzué de Alvear, Sofía Terrero de Santamarina, Magdalena Ramos Mexía de Ayerza, Elvira Landivar de Calvo, Adela Arning de Ayerza, Irene Ortiz Basualdo, Jacinta Unzué de Zemborain, Ernestina M. de Arechavaleta, Julia y Natalia Montes de Oca, Adela Zemborain de Peña, Enriqueta Basavilbaso de Catelfn, Julia Elena Bosch Pagés, María Lorenza Zenavilla de Ramos Mejía, Juana Doncel de Escobar, Felicia Dorrego de Del Solar, Margarita Rosende Mitre de Argerich, Mercedes Unzué de Quintana, María Luisa Peró, María Luisa Quintana de Rodríguez Larreta, Adelia Harilaos de Olmos, Enriqueta del Solar Dorrego, María Urquiza de Blaquier, Juliana Mouján, Luisa y Martha Cantilo, María Teresa Santillán de Williams, Mercedes Christophersen, María Josefa Cigorraga de Padilla, María Teresa Agote de Aldao, Dolores Ortiz Basualdo, Emma Cigorraga de Ramos Oromí, Ortensia Aguirre de Leloir, Julia Sáenz Rozas, Cora Caranza de Maschwitz, Susana Miguens, Leonor Quirno Costa de Terry, Celia Cano, María Teresa Centeno, María M. M. de Saavedra, Nélida Villatte Cano, Susana Larguía Barrenechea, Cora Maschwitz, Carmen Zuberbühler, María Rosa Olivera de Ramos Mejía, Teodelina Lezica de Uriburu, Leonor Ceballos de Mansilla, María Elena H. de Furst Zapiola, Angela Unzué de Alzaga, Mercedes Bengolea de Barenechea, Carmen Pereyra de Sauze, Elina Pombo de Devoto, Celina Villar Sáenz Peña de Vidal Molina, Merceds Casares, Sarah Escalante de Newbery, Mercedes Saavedra Zelaya, María Correa Morales de Saguier, Javiera Reto de Escalante, Ernestina Mosquera de Lanús, Eloisa Alcorta de Williams, Josefina Achával de Cantilo, María Cristina Cano de Bunge, Josefina Cantilo Achával, María Antonia Drago de Domínguez, Cipriana Sáenz Peña de Lerena, Josefa Anchorena de Madariaga, Emma Bullrich de Jiménez Zapiola, Mercedes Bullrich de Casares, Clara Anchorena de Uribelarrea, Elena Esteves de Estrada, Elina Crisol de Cullen, Mercedes de Achával de Figueroa Alcorta, Clara M. de Sáenz Peña.

Señores: Guillermo Udaondo, Juan M. Larrazábal, Carlos A. Quesada, Tomás R. Cullen, Hipólito Irigoyen, Carlos Stegmann, Emilio F. Lamarca, Mariano A. Pinedo, Manuel A. Portela, Lizardo Molina Carranza, Ernesto Frías, Jorge Saavedra, Carlos Estrada, Ernesto Madero, Enrique Santamarina, Manuel Mariño, Adolfo C. Elías, Juan Orando, Mario Justo del Carril, Alfredo de Allende, Ernesto Quesada, Eduardo B. Marcó del Pont, José A. Cortejarena, Juan Ocampo, Pablo Egaña, Eduardo Zenavilla, Carlos Ayerza, Jorge E. Rodríguez, Ricardo Cernadas, Juan Antonio Acosta, Adrián Calvo, Manuel A. Moreno, Enrique Bazterrica, Leopoldo Montes de Oca, Eduardo García Fernández, Jorge N. Williams, Arturo Acevedo, Federico L. Green, Adolfo Richard, Juan Massone, Carlos Germán Frers, Napoleón Paz (hijo), Miguel Terry, José María Ramos Mejía (hijo), Enrique T. Sojo, Rodolfo Sánchez Terrero, Manuel Láinez, Leoncio Villar, Norberto Láinez, Carlos Ayerza, Luis Bravo Tabeada, Belisario Ortiz Basualdo, Rafael Ramos Mejía, Eduardo Acosta, Manuel A. Montes de Oca, José Peró, Carlos Molinas Salas, Pedro Rodolfo Guiñazú, Ricardo S. Malbrán, Enrique Vedoya, Leonardo Pereyra Iraola, Federico H. Martínez de Hoz, Pedro M. Ledesma, Héctor F. Casares, Belisario Lynch, Enrique Argerich, Manuel R. Méndez, Juan José Mansilla, Pedro Vidal Molina, Luis Ortiz Basualdo, Francisco Uriburu, Luis A. Sáenz Peña, Francisco Uriburu, Raúl M. Pinero, Ricardo M. Aldao, Manuel Gazcón, Horacio Gazcón, Bartolomé Mackinlay, Carlos Jiménez Zapiola, Emilio Jiménez Zapiola, Leopoldo Vivanco, César Aguirre Paz, José Luis Cantilo, Gilberto Lerena, Marcelino Carranza, Alberto del Solar, Jorge García Uriburu, Ernesto M. Zemborain, Ricardo Bunge, Guillermo Bosch Arana, José F. Uriburu, etc.

⊙⊙⊙

Los solemnes oficios que se inician mañana en la catedral congregarán como de costumbre a buena parte de nuestra sociedad, que milita en las filas de la secular archicofradía del Santísimo Sacramento.

La prestigiosa corporación ha invitado a sus miembros para asistir a esos cultos, de acuerdo con las prescripciones reglamentarias.

Los caballeros ocuparán el sitio reservado en el crucero y a uno y otro lado se ubicarán las damas.

Como es abido, la archicofradía del Santísimo registra en sus legajos los apellidos de mayor rango en la metrópoli.

⊙⊙⊙

El 24 del corriente es esperado de regreso de su viaje a Norte América, el doctor Manuel Quintana.

⊙⊙⊙

El domingo llegarán de su establecimiento de campo en Santa Fe el doctor Ernesto Bosch con sus hijas Elisa y Teodelina y demás familia.

La señora Elisa Alvear de Bosch anticipó su regreso por la enfermedad de la señorita María Teresa Bosch, la cual se halla mejorada.

⊙⊙⊙

Se encuentra en asistencia en un sanatorio de esta ciudad el conocido cirujano doctor Bartolomé Basallo, establecido en el Rosario, donde cuenta con una distinguida clientela y extensas vinculaciones sociales.

⊙⊙⊙

Ha llegado de San Pablo (Brasil), el señor Benedicto de Andrade, director de "O Parafuso".

⊙⊙⊙

El miércoles próximo, 26 del corriente, se efectuará en la capilla de las Victorias el enlace de la señorita Blanca Gallegos con el señor Carlos Prieto.

Serán padrinos la señora Felipa Gache de Prieto y el señor Esteban Castaing.

En el acto civil serán testigos por parte de la novia, los señores Enrique Gallegos y Federico de la Serna, y por el novio, los señores Adolfo y Ricardo Prieto.

Formarán el cortejo las siguientes parejas: Blanca Gallegos con Esteban Castaing, Felipa Gache de Prieto con Carlos Prieto, Enriqueta de la Serna de Gallegos con Gregorio Gallegos, Elina de la Serna de Castaing con Federico de la Serna, Mercedes Prieto de Pardo con el doctor Enrique Pardo, Concepción Gallegos con Adolfo Prieto, María Felipa Gache de Prieto con Ricardo Prieto, Esperanza Gallegos con Enrique Gallegos, Angela Casatte Bouquet con Carlos Gallegos, Esther de la Serna con Gregorio Gallegos, Zulema Serna con Emilio Carreras, Isolina Rojas con Rafael Prieto, Elisa Palacios con Emilio de la Serna, Carmen Bunge con Miguel Gallegos, María Elena Bonahora con Alfredo Prieto.

⊙⊙⊙

El domingo 30 del corriente se efectuará la fiesta de beneficencia que organiza una comisión de señoritas en el pabellón del vivero municipal, sitio de los más pintorescos y de los menos conocidos de nuestra capital.

Se trata de un te amenizado con números escogidos de concierto, que darán a la fiesta singular interés.

La reunión comenzará a las 3 de la tarde, habiéndose fijado en $ 5 la entrada, a beneficio del Asilo de Nuestra Señora de Luján.

En el programa del concierto tomarán parte el tenor Pedro Lafuente, quien cantará "L'improviso", de "Andrée Chenier", de Giordano, y "El roble sorsico", vidalita del maestro García Arseluz; el barítono Izal cantará la romanza de la estrella de "Tannhausser", de Wagner, y una gran orquesta dirigida por el maestro Manuel Delatte.

La comisión que patrocina tan hermosa fiesta está formada por las señoritas:

Susana Ayerza, María Leonor de Guerrico, Mercedes Lynch, Mercedes Güiraldes, Carmen Christophersen, Josefina Udaondo, Jorgelina Cano, Adela Gramajo, Margarita Pico, Pura Ramos Mejía, Angélica Ocampo, Elena Aguirre, Magdalena Castro, Sylvina Cobo, Lucía de Bruyn, Celina Domínguez Alzaga, María Alejandrina Elizalde, Ana María Green, María Carolina Harilaos, Marta Larguía, Manuela Lloveras, Agustina Marcó Roca, Francisca Ocampo, Mercedes Peña Unzué, María Teresa Pearson, Raquel Ayerza, Mercedes Van Praet, Susana Peralta Alvear, María Isabel y Julieta Pueyrredón, María Luisa Peró, Laura Salas, Marta y Carmen Sauze, María Elena Saguier, Juana y Valentina Sáenz Valiente, Enriqueta del Solar, Mercedes Tornquist, Mariana Vivot, María Luisa y Celia Zuberbühler, María Inés Alzaga, Josefina Acosta, Adela Ayerza, Elisa Bosch Alvear, Clara Becú, Laura Ayerza, Delia Bosch Gramajo, María Chas, María Cristina y Mercedes Casares, Mercedes de Guerrico, María Cristina Méndez Terrero, María Eloísa Obejero, Adela Ocampo, Magdalena Ortiz Basualdo.

Los pedidos de mesas se reciben en Córdoba número 1550.

⊙⊙⊙

En casa de la señora Zelmira Paz de Gainza y en la mayor intimidad, se efectuará el 28 del corriente el enlace de la señorita Jacoba Paz con el doctor Enrique Castaño, siendo padrinos la señora Zelmira Paz de Gainza y el doctor Alberto Castaño.

En el acto civil actuarán como testigos por parte de la novia los señores Ricardo A. Paz, Marcelino J. Paz y Eduardo F. Paz, y por el novio los señores Enrique Bazterrica, Carlos Alberto Castaño y Julio Bazterrica.

⊙⊙⊙

Continúa mejorando el doctor Aquiles Pirovano.

Es satisfactorio el estado del doctor Valentín Lupo, después de la operación a que fué sometido ayer.

—Mejorada, la señora María Esther A. de Salaberry.

—Se halla enfermo el joven Luis María Solari Parravicini.

—Mejor el señor Alfredo Villamayor (hijo).

—Se acentúa la mejoría en el estado de la señora Paula C. de Delfino.

—Para el Tandil, el señor Luis Delfino.

⊙⊙⊙

¿Recordais, amables lectoras, de la crinolina?

Las que sois jovencitas, seguramente ni conocéis siquiera ese elemento arcaico de la confección del atavío femenino.

Para las que habéis vivido un poco más, ese nombre evoca sin duda cosas que se creían sepultadas entre los recuerdos de antaño.

Nada, sin embargo, debe considerarse definitivo bajo el imperio de esa voluble autoridad que se llama moda.

Esa palabra terrible y un tanto ridícula está ya de nuevo admitida en el vocabulario de las elegancias, y las vendedoras presentan orgullosamente los nuevos modelos de la "falda crinolina".

Este "ballenage" tiene una amplitud de metros 6.70, lo que, al precio a que están hoy días las telas, hace ascender los trajes realmente a la altura de esféricos.

La falda se corta en forma con los paños sesgados, que caen sobre un viso de taffetás con ligeros aros de acero. Sumamente corta y de un vuelo que oscila entre 5 y 7 metros, muy cargada de adornos, al largo o a lo ancho.

La chaqueta sigue el mismo estilo, con faldones de 30 centímetros acanutados, formando una segunda campana alrededor de las caderas. A menudo lleva dos faldetas de distinto largo.

Los corpiños forman con su bisura un extraño contraste. Se llevan estirados sobre el pecho y cerrados en todo el largo por grandes botones.

El estilo coraza está muy en boga, lo mismo que el tul acero, confeccionado con una mezcla de sedas gris y negra; este tul ligero con reflejos metálicos, empléase mucho con el taffetás y otras clases de seda.

Si los "corsages" nos presentan invariablemente la misma disposición, en cambio los cuellos varían hasta el infinito. Se ven rectos, que encierran severamente el cuello, otros toman únicamente la nuca y abren adelante para descubrir la garganta; otros, vueltos, que dejan completa libertad de movimientos; los hay también realzados con un "ruche" que toma todo el mentón.

Esta variedad procede de todos los estilos y de todas las épocas, añadiendo a los modelos, sacados de los antiguos dibujos, cierta fantasía o capricho inesperado, formando un conjunto bastante poco homogéneo, habiendo para todos los gustos y preferencias.

Una tela que estaba completamente en desuso, y que vuelve a surgir trayéndonos el recuerdo de las complicadas gracias del segundo imperio, es la alpaca. Tejido ligero y brillante, fresco y sedoso, que competirá con la sarga y la gabardina.

Un modelo muy común se hace con la falda recta y corta, la delantera y trasera lisas, y los costados con quillas plegadas, terminando en la parte superior con una guarnición de botones; el "corsage" lleva un cuello de taffetas y "vieux bleu".

Junto con este modelo clásico hay otro más elegante y de alta fantasía, en el que se observa el gusto del día por las guarniciones ligeras de hilos de acero, formando cuadros o rayas en las telas de lana o seda. De alpaca azul marino, con grandes cuadros formados por tres hilos de acero. El efecto obtenido no tiene nada de "tapageur" y a la distancia semeja un tinte blanco aguisado, de lo más discreto.

Pequeños botones sotana, en seda azul con ojales de hilo de acero, cierran la delantera.

⊙⊙⊙

Anoche se efectuó en el Biarritz Hotel la comida con que sus amigos obsequiaban al señor Diego García, con motivo de su próximo enlace.

La fiesta resultó muy animada y al final de ella fué enviado a la novia, señorita Baldomera Rodríguez, un ramo de flores y un menú firmado por todos los comensales.

Asistieron además del obsequiado, los señores Alfonso D. Colli, Francisco Lozzani, David Dondero, Guillermo García, Miguel Massa, Alfredo Barra, Alfredo Guglielmi, Ernesto García, Antonio Fulco, Domingo Salerno, Roque Massa, Gonzalo Croac, Luis E. Gómez, Antonio García, Adolfo Cabrera, Antonio Asti Ferrari, Nicolás Canaveri, Vicente Lacanna, Virgilio A. Lasca, etc.

Ofreció la demostración el señor Alfonso D. Colli, contestando el agraciado.

⊙⊙⊙

Dos platos que pueden figurar en un menú de vigilia:

Macarrones al gratén, a la crema. Empléanse:

250 gramos de macarrones, 250 gramos de crema, 15 gramos de manteca, 125 gramos de queso Gruyere rallado, 120 gramos de parmesano rallado, 45 gramos de sal gris, 20 gramos de harina, 3 libras de agua, 2 clavos de olor, 1 cebolla, un poco de nuez moscada.

Póngase en agua la cebolla, los clavos de olor y la sal, echando luego los macarrones y haciéndolos cocinar.

Amásese la harina con la manteca, agregándole nuez moscada, la crema, el queso Gruyere y la mitad del parmesano; mézclese todo y póngase al fuego un momento sin dejarlo hervir.

Untese un plato con 50 gramos de manteca y póngase luego capas alternadas de macarrones y salza, echando encima el resto del parmesano y manteca.

Purée de papas.

Tómese: 500 gramos de papas granulosas, peladas, 250 gramos de leche, 150 gramos de manteca, 10 gramos de sal.

Espolvoréense las papas, con sal y háganse hervir al vapor; luego pónganse en una cacerola sobre el fuego y desmenúcese cuidadosamente con un tenedor, agregándose manteca.

Hágase hervir la leche y agréguesele en pequeñas cantidades, moviendo el purée hasta que se vuelva perfectamente homogéneo.

⊙⊙⊙

De Moreno

A una edad avanzada ha dejado de existir en la localidad la distinguida señora Peregrina Alonso de Orlandini.

Sus restos fueron inhumados en el cementerio del Norte en la capital federal.

⊙⊙⊙

Han llegado:

De Olivos, el señor Pedro Gandulfo y familia.

—Del Brasil, el señor Benedicto de Andrade.

—De Entre Ríos el señor Mariano A. Rams.

—De Rosario, el doctor Joaquín Castellanos.

—De Paraná, el doctor Enrique Carbó.

—De Córdoba, la señora Clara Sáa Pereyra de Domínguez y la señorita Lola Flores Pirán.

—De Salta, el señor Rafael P. Rodríguez.

—De Bahía Blanca, el señor Emilio J. Marenco.

—De Mendoza el señor Eduardo Tesaire.

—De Pirán, el señor Ernesto Marcó del Pont y familia.

—De Río Cuarto, el señor Julio Ramallo y familia.

⊙⊙⊙

Se han ausentado:

Para Santa Fe, el doctor Manuel M. de Iriondo y su señora María Salomé Freyre.

—Para Cacheuta, la señora Teresa Lloveras y su hija Lydia Esther.

—Para Neuquen, el doctor Adolfo Casabal.

—Para Entre Ríos, los señores Guillermo Benguria y Eduardo Muñiz.

—Para Chubut, el doctor Carlos M. Biedma.

—Para Azul, el señor Ignacio Salaberry.

—Para Córdoba, el doctor Avelino Rolón y familia.

—Para Nahuel Huapí, el señor Carlos Berro Madero.

—Para Córdoba, el señor Raúl González.

—Para Santa Fe, el doctor Ricardo Caballero.

—Para Córdoba, los señores doctor Gregorio Aráoz Alfaro, J. Peña y Emilio Tornquist.

—Para Cacheuta, el doctor Alfonso D. Colli.

⊙⊙⊙

De La Plata:

Con motivo de cumplir años, la señorita María Josefina Zapiola Ballesteros ofreció ayer un té a un grupo de sus amigas.

Estaban presentes las señoritas: Zelmira y Elena Menéndez, Emma y Alcira Dalaux, María Elena Rodríguez, Celina y Esther Zapiola, María Elena y Graciela Taylor, María Matilde Muniúa Burone, María Josefina, Sara, Celia y Angélica Zapiola Ballesteros.

—Ha sido fijada para el 4 de agosto próximo la fecha del enlace de la señorita Justa T. Coulin con el doctor Eduardo Graña.

Ambos jóvenes gozan en nuestra sociedad de muchos afectos, por cuyo motivo esta ceremonia ha de alcanzar lucidas proporciones.

—Para Buenos Aires, después de una temporada, la señora Josefina Rafinetti de Oro y su señorita hija María Teresa.

—Para Entre Ríos, el señor Alberto Freny Spangemberg.

—Ayer estuvo en La Plata el Dr. José Eneas Riú.

—Para Formosa, el señor Carlos Massa.

—De su establecimiento de campo, el señor Miguel Elverdún.

—De la capital federal, las señoritas Delia, Juana y Elena Rossi.

—Sigue enferma la señora Josefa Suarez de Escobar.

—Enfermo de cuidado el señor Eulogio Fernández.

⊙⊙⊙

De Rosario:

El sábado recién volverá a funcionar la kermesse del Colón, dedicándose la velada a conmemorar el centenario de Cervantes.

La fiesta será dedicada a la colectividad española.

Un selecto núcleo de niñas vestidas de manola tendrán a su cargo varios números.

La mencionada reunión tendrá la agradable particularidad de despojarse de todas las incómodas etiquetas, generalmente adoptadas en esta clase de fiestas, para que con su sencillez exprese más elocuentemente la sinceridad del acto dedicado a la familia española, en uno de sus días más gloriosos.

—De acuerdo con lo establecido por los estatutos de esta asociación, deben celebrar asamblea general ordinaria el próximo 30 del corriente.

En esta asamblea se procederá a la elección de las nuevas autoridades y se dará lectura a la memoria del ejercicio vencido.

Se anticipa que será reelecta una vez más la distinguida señora Margarita Mazza de Carlés.

—La iniciativa de la comisión auxiliar de los Asilos Maternales, de celebrar una garden-party en el próximo mes, ha originado el comentario auspicioso en nuestra mejor sociedad.

Mayo, que nos ofrece las más hermosas tardes del otoño, es el mes designado para que tengan lugar tan interesantes torneos, de los que participará todo nuestro mundo social.

El intendente municipal, señor Benítez, ha cedido gentilmente cualquiera de nuestros dos mejores paseos, sea la Roserale o el Jardín de Niños, para que lo habiliten con tal fin.

La apertura del local será a las 2 de la tarde, clausurando la reunión a las 6, es decir, cuatro horas de agradable expansión.

Se establecerán concursos de tennis, croquet, patines, pin-pon, tiro al blanco, etc., para niños y adultos, contando para todos ellos con la cooperación de un sinnúmero de aficionados.

Los preparativos se hallan muy bien encaminados, realizando la señorita Casas Duschenois, presidenta de la comisión, las más activas gestiones por el éxito de la fiesta.

Actualmente se preocupa en la constitución de las diversas comisiones de niñas, que quedarán en breve definitivamente designadas.

Con tal motivo se reunirán el sábado próximo, a las 5 de la tarde, en el domicilio de doña Celestina Echagüe de Salva y allí se acordarán diversas medidas de importancia.

—El 22 del corriente se realizará el enlace de la señorita Angélica López Peralta con el señor José Urquiza, actuando como testigos los señores Angel Urquiza, B. López Olmos, Francisco Canal y Bernardino Fernandor.

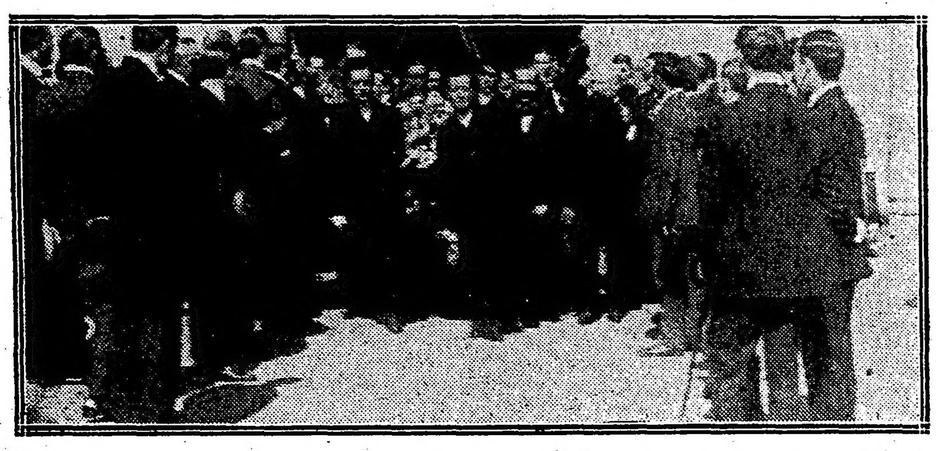

Exequias de la señora de Zapiola.—El cortejo saliendo de la basílica del Socorro


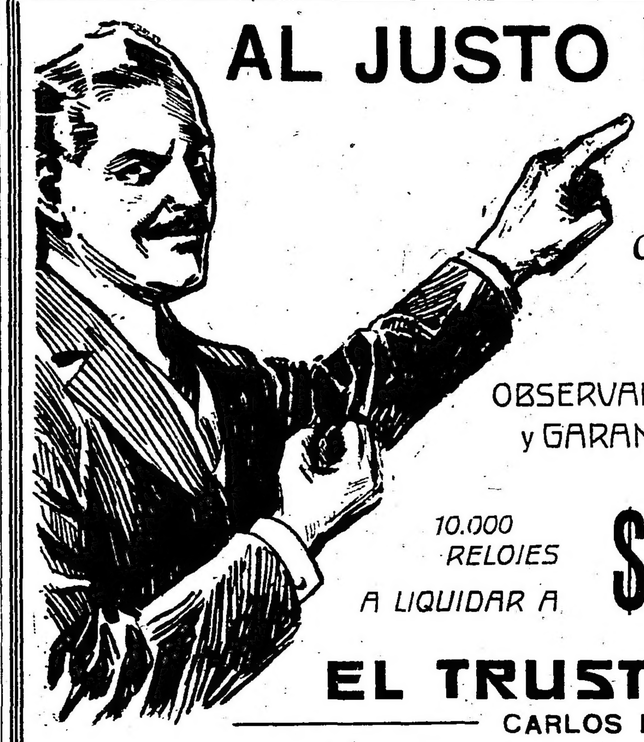

AL JUSTO PRECIO DE FABRICA

192 Horas de cuerda

OFERTA válido por hoy solamente

OBSERVADOS y GARANTIZADOS

10.000 RELOJES A LIQUIDAR A $ 4.85

DE ACERO O NIQUEL $ 4.85

EL TRUST JOYERO RELOJERO

CARLOS PELLEGRINI ESQ. CORRIENTES

VENTAS DIRECTAS DE LAS FÁBRICAS AL DETALLE

Traje de "diner".—Modelo Chernit

## CRÓNICA RELIGIOSA

### JUEVES SANTO

Las grandes solemnidades de semana santa comienzan propiamente recién mañana.

Se conmemora el jueves santo la institución de la Eucaristía, o sea el misterio por el cual el pan y el vino se convierten en el cuerpo y la sangre de Jesucristo, para perpetuar hasta el fin del mundo la real presencia del Salvador en medio de los hombres, a quienes sirve de espiritual alimento.

Este prodigio realizó Jesús en la víspera de su muerte al anochecer del jueves, cuando celebró la última cena con sus discípulos, a los cuales en el mismo acto les dió ejemplo de humildad lavándoles los pies.

Después de la cena del Salvador, salió hacia el huerto de los Olivos, donde oró entre crueles angustias. No bien hubo concluído su plegaria, cuando llegó el traidor discípulo Judas y con falso beso de paz lo entregó.

En la noche del jueves al viernes tuvieron, pues, cabida grandes misterios. Por eso, aparte de la institución de la Eucaristía, que desde luego es la conmemoración mayor, se recuerda también el Lavatorio de los pies, la Oración del huerto y la Prisión del Señor.

El jueves santo ha sido llamado por eso "el día de los misterios".

Siguiendo la tradicional costumbre, el arzobispo lavará los pies a doce pobres, que representan los doce apóstoles, mañana a las 3 de la tarde, en la catedral.

En ese acto un orador pronunciará el sermón llamado del "Mandato", que toma su nombre de las palabras de Jesús: "Mandatum novum"... un nuevo mandamiento os

PARA TODO EL MUNDO!....

CAFÉ RADICAL

FELIZ COMBINACIÓN DE LA CASA "BOA-VISTA" LIMA 342.

Pesos M/N. 1.60 EL KILO.

PESO EXACTO - CALIDAD SUPERIOR - SIN PREMIOS

CUPON
Sres. R. Gentile y Cía.:
Sírvase remitirme ................
kilos de su café Radical.
Nombre ..........................
Domicilio ........................
Provincia ........................

EN LA CAPITAL
Remitimos a domicilio
AL INTERIOR
Se remite acompañando importe por 5 kilos arriba. Dirigir giros y pedidos a
R. GENTILE y Cía.
U. Telef. 1617. Lib. LIMA 342

doy: que os améis los unos a los otros como yo os he amado.

Por la tarde, los fieles harán las visitas a los sagrarios o monumentos de todos los templos en que se guarda la hostia consagrada y asistirán al sermón llamado de Institución que, como su nombre lo indica, alude al hecho de instituir el Salvador la sagrada Eucaristía.

He aquí una reseña de los actos de mañana:

**Metropolitana—**

A las 9, pontifical por el arzobispo, consagración de los santos óleos, procesión del Santísimo, vísperas y denudación de altares. Por la tarde a las 3, ceremonia del lavatorio de pies con sermón por el presbítero Florio Olivari, cura de San Francisco Javier. A las 4, maitines cantados. Por la noche a las 8 1/2, sermón de institución del Santísimo Sacramento, por el R. P. Manuel Solá, de la Compañía de Jesús.

**La Merced—**

De 7 a 10 se dará la comunión: a las 10 misa solemne y procesión al Monumento: a las 4.30 p. m. maitines solemnes: a las 8.30 p. m. sermón de Institución, por el presbítero doctor Fasolino.

**San Miguel—**

A las 9 a. m. misa solemne y procesión con el Santísimo al Monumento.

A las 5.30 p. m., maitines y laudes cantados.

A las 6 p. m., sermón de Institución, por el Pbro. Dr. Dionisio R. Napal.

La iglesia permanecerá abierta hasta las 10 de la noche.

**San Francisco—**

A las 9 a. m. misa solemne y comunión general para la comunidad y para las asociaciones establecidas en esta iglesia.

Terminada la misa, procesión del Santísimo al Monumento, vísperas y denudación de altares.

A las 6.30 p. m. Solemnes oficios de tinieblas.

A las 9 de la noche sermón de institución por el R. P. Fray Gabriel Emilio Cuello. (La iglesia se cerrará a las 11).

**Basílica del Rosario (Santo Domingo)—**

A las 8 a. m. comunión de regla de los hermanos de la V. O. T. de Santo Domingo, demás congregaciones establecidas en esta basílica y fieles en general. — a las 9 1/2 misa cantada y procesión al Monumento.

A la 1 p. m. lavatorio de los altares: a las 7 p. m. oficio de tinieblas: a las 8 p. m. sermón de institución a cargo del R. P. subprior Fray Reginaldo Roldán.

**Salvador—**

Por la mañana, a las 8, misa solemne cantándose el kirie y gloria a canto figurado, el credo, sanctus y agnus a canto gregoriano.

Por la tarde, a las 7.30, ejercicio de la hora santa, alternando con motetes a tres voces mixtas. Sermón de institución por el R. P. Pedro Colom, S. J.

**San Nicolás—**

A las 10, misa solemne: después de la misa procesión con el Santísimo al monumento. Por la tarde a las 6, maitines cantados. A las 7, sermón de institución, en el que predicará el presbítero doctor Fermín D. Lafitte. La iglesia permanecerá abierta hasta las 10 p. m.

**Nuestra Señora del Carmen (plaza Rodríguez Peña)—**

A las 9 a. m. misa solemne, procesión al monumento, despojo de los altares y vísperas.

A las 7.30 p. m. prácticas devotas en honor del Santísimo Sacramento.

A las 8 p. m. sermón de institución, por el presbítero M. González Díaz.

**Socorro—**

A las 9, oficios divinos y procesión al monumento. Por la noche a las 7.30, maitines, miserere cantado y sermón de la prisión de Nuestro Señor Jesucristo, por el R. P. José Menéndez, O. P. La iglesia permanecerá abierta hasta las 10 p. m.

**Jesús Sacramentado (Corrientes 4435)—**

Desde las 5.20 hasta las 9, confesiones y comuniones. A las 9.30, misa solemne y procesión con el Santísimo al monumento. Por la tarde, a las 5.30, sermón de institución por el presbítero Antonio Rocca.

**Santísimo Sacramento (Charcas y Santa Fe)—**

En la cripta: A las 5 1/2 a. m. horas menores. (Los padres atenderán a las confesiones y se distribuirá la santa comunión en cada media hora desde las 6 hasta la misa solemne. A las 8, misa solemne, comunión general. Terminada la misa, procesión al monumento en la iglesia superior y adoración del Santísimo todo el día. Por la tarde a las 3.30, en la cripta, oficio de tinieblas. A las 7.45, en la iglesia superior: Pange lingua, sermón de institución en forma de hora solemne de adoración de los cuatro fines del sacrificio (indulgencia plenaria). Por la noche a las 8 1/2, rosario y cantos sagrados: adoración nocturna. (La iglesia quedará abierta para los fieles hasta las 10).

**San Agustín—**

A las 8.30, misa cantada y procesión con el Santísimo hasta el altar del monumento. Por la noche a las 7.30, maitines cantados, visita al Santísimo y sermón de institución que predicará el R. P. Alberto de Bueis, O. S. A.

**San Cristóbal—**

A las 8 a. m. misa de comunión general, procesión al monumento, expoliación de los altares.

El Santísimo Sacramento quedará todo el día y toda la noche en el monumento.

A las 8 p. m. oficios de tinieblas y sermón de institución por el Pbro. Francisco Reverter.

El templo se cierra a las 10 1/2 p. m.

**Las Victorias—**

Desde las 5 1/2 hasta las 9 de la mañana se dará la sagrada comunión cada media hora. A las 9, misa solemne con comunión del clero y fieles y procesión al monumento. Por la noche a las 7 1/2, oficio de tinieblas y sermón de institución. A las 9 1/2, hora santa.

**San Telmo—**

A las 9, misa solemne, comunión general y procesión al monumento. Por la noche a las 7.30, rosario, sermón de institución por el presbítero José I. Yani, y hora de adoración.

**Pilar (Recoleta)—**

A las 9, oficio solemne: a las 3, sermón de Institución por el R. P. Muñiz; a las 6, maitines; a las 7.30, sermón del Huerto por el presbítero Pedro Abre.

**La Piedad—**

A las 8 a. m., comunión general. A las 8.30, misa solemne y procesión al monumneto.

A las 5.30 p. m., maitines. A las 6, sermón de institución por el presbítero Antonio Iribarne.

**San Antonio—**

A las 10, misa solemne y procesión al monumento.

A las 7.30 p. m., maitines y sermón de institución por el cura de la parroquia.

**Balvanera—**

A las 8.30, misa solemne y procesión al monumento.

A las 7.30, maitines cantados por los padres del colegio de San José y sermón de institución por el P. Justino Lagarrue.

**Basílica de San José de Flores—**

A las 8.30 a. m., misa solemne y procesión al Monumento; a las 4 p. m., piadoso ejercicio de la Hora Santa; a las 5 p. m., sermón de Institución por el señor presbítero Dr. Pablo F. Laucello, cura rector de Nuestra Señora de la Candelaria.

**Belgrano—**

De 6 a 8 a. m., se dará la comunión; a las 9 a. m., misa solemne, comunión general y procesión al Monumento. Por la noche, a las 8.15, maitines solemnes y sermón de Institución por el presbítero Dr. Dionisio Napal.

**Nuestra Señora de Buenos Aires—**

A las 9, misa soleme y procesión al Monumento: a las 7 p. m., maitines y laudes cantados: a las 8, sermón de Institución por el R. P. Antonio del S. R. Pereyra; después un cántico piadoso.

**San Carlos—**

Por la mañana a cualquier hora se confiesa y se distribuye la sagrada comunión a los fieles: a las 3, misa solemne, comunión pascual del clero y del pueblo, contemporáneamente en los altares de María Auxiliadora (por el celebrante) y del Sagrado Corazón de Jesús (por otro sacerdote), procesión al Monumento que se hará en la cripta (entrando por el frente de la calle Victoria), adoración del Santísimo Sacramento; por la tarde, a las 3, maitines de tinieblas cantados, como el día anterior: a las 6, sermón de la Institución de la S.S. Eucaristía por el R. P. José Clemente Silva, función del mandato (el R. superior, imitando al Divino Redentor, lava los pies a doce niños que representan los apóstoles).

**San Ignacio—**

A las 9, misa solemne cantada y procesión del Santísimo al Monumento: por la noche, a las 7, maitines.

**San Juan (Alsina y Piedras)—**

A las 9, oficios de la mañana.

**Montserrat—**

Jueves Santo — A las 9, misa cantada y procesión; por la noche, a las 7, maitines cantados: a las 8, sermón de Institución por el R. P. Joaquín Capará, S. J.

**La Candelaria (Vélez Sársfield)—**

Desde las primeras horas se administrará la sagrada comunión; a las 10, misa solemne y procesión al Monumento: por la noche, a las 8, sermón de Institución por un padre franciscano.

**Santa Lucía—**

Se oirán confesiones desde las 5 a las 8, se celebrará misa solemne de comunión general: terminada ésta se hará la procesión al Monumento y se despojarán los altares; por la noche a las 8 y 1/4, rosario y sermón de Institución por el presbítero Antonio Martínez.

**Espíritu Santo—**

A las 8.30, misa de comunión de pascua, procesión al monumento y despojo de los altares. Por la tarde, a las 3, visita de las asociaciones de señoras y colegios de niños al monumento. Los socios del círculo de obreros, del Apostolado, etc., se reunirán a la 1.30 en el templo, para salir a las visitas de institución, por el canónigo Juan B. Cresta y adoración del Santísimo.

**Seminario Conciliar—**

Por la mañana, a las 8, misa solemne, procesión al monumento. Por la tarde a las 4.30, visita al Santísimo Sacramento, sermón de institución por un padre del seminario.

Teatro de la Opera

Corrientes entre Esmeralda y Suipacha

Empresa arrendataria: G. BONELLI

ESTRENO SABADO 22 DE ABRIL

TODAS LAS NOCHES A LAS 9 — MATINEES: MARTES, JUEVES, SABADOS Y DOMINGOS, A LAS 3

El más grandioso espectáculo del mundo
La maciza producción de D. W. Griffith

SE PRESENTO 800 VECES EN NUEVA YORK

450 VECES EN BOSTON

550 VECES EN CHICAGO

3 MESES EN LONDRES

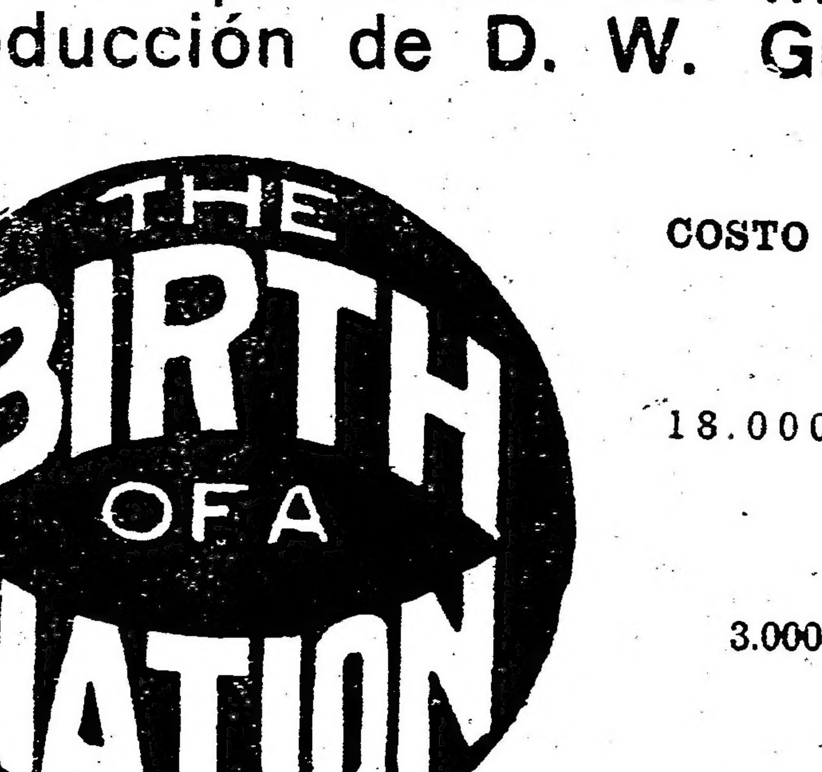


COSTO 500.000 DOLARES

18.000 PERSONAS

3.000 CABALLOS

8 MESES DE TRABAJO

(EL NACIMIENTO DE UNA NACION)

Orquesta sinfónica de 40 profesores

CREANDO EN CONJUNTO LA MAS ESTUPENDA NARRACION

DESARROLLADA SOBRE ESCENA

La boletería ya está abierta (Suipacha 359)

EXTRA

ARMADOS DE 40 CTS.

ES EL GRAN CIGARRILLO FINO

**Santa Julia—**

A las 9, misa cantada y procesión al monumento. Por la tarde, a las 5.30, hora santa, alternada con cantos. A las 6.30, sermón de institución por el presbítero doctor Nicolás Fasolino canto del Miserere.

**Regina Martyrum—**

A las 9, misa cantada, en la cual los fieles podrán cumplir con el precepto pascual. Después del santo sacrificio, solemne procesión al monumento. Por la tarde, a las 6, sermón de institución por el R. P. Miguel Tugnes, S. J.

**La Inmaculada (Sadi Carnot 569)—**

A las 8, solemne misa cantada y procesión al monumento. Por la tarde, a las 6, sermón de institución.

**San Roque (Villa Ortúzar)—**

A las 8, misa solemne. Por la noche, a las 7, prácticas devotas en honor del Santísimo Sacramento y sermón de institución por el cura de la parroquia.

**Corazón de María (Constitución 1077)—**

A las 7.30, oficios, misa, comunión general y procesión al monumento. Por la tarde, a las 6.30, sermón de institución por un padre misionero del Corazón de María.

**La Concepción—**

Desde las 5.30, se distribuirá la sagrada comunión. A las 9, misa solemne y procesión. Por la noche, a las 8.30, hora santa y sermón de institución.

**San Francisco Javier—**

Desde las 6 a. m., cada media hora se dará la comunión. A las 10, misa solemne y apertura del monumento. Por la tarde, a las 6, rezo de la hora santa. Por la noche, a las 8.30, maitines y laudes cantados y sermón de institución por el cura vicario.

**Nueva Pompeya—**

Jueves santo. — A las 8, misa solemne, en la que deberán comulgar todos los asociados a los jueves eucarísticos de Pompeya: procesión al monumento y denudación de los altares. Por la tarde, a las 3, hora santa. A las 4.30, en el camarín de la Santísima Virgen, rosario y novena de preparación para la fiesta de la Súplica (8 de mayo). A las 5.30, maitines cantados: sermón de institución y canto del himno eucarístico. La Adoración nocturna establecida en esta parroquia celebrará en la noche del jueves santo, vigilia extraordinaria de 10 p. m. a 7 a. m., terminando con un solemne vía crucis. A dicha vigilia extraordinaria pueden asistir las personas que lo deseen.

**Santa Catalina del Sena (San Martín y Viamonte).—**

A las 9 a. m., misa solemne y procesión al monumento. Oficiarán los RR. PP. del Lacordaire.

**San Juan Evangelista—**

Jueves santo. — A las 7.30, misa solemne, comunión del clero y del pueblo, procesión al monumento. Por la tarde, a las 4.30, maitines de tinieblas cantados. Por la noche, a las 7.30, sermón de institución por el R. P. José Escalera secretario de la universidad católica, función del mandato.

**San Ildefonso (Guise 1945)—**

A las 9, misa solemne, procesión al monumento y terminada ésta, sermón de institución a cargo del padre Juan Domenech, de la orden franciscana.

**San José de Calazans—**

A las 9, misa solemne con comunión general de la parroquia: procesión al monumento. Por la tarde, a las 5, solemne visita al monumento y sermón de institución del Santísimo Sacramento, por el padre Angel Rodríguez. Por la noche, a las 7, oficio de tinieblas con el canto de las lamentaciones y del Miserere.

**Sagrado Corazón de Jesús (Buen Pastor, Caballito)—**

A las 7, misa solemne, procesión al monumento y expoliación de los altares. Por la tarde, a las 4, maitines de tinieblas. Por la noche, a las 8, sermón de institución.

**Sagrado Corazón (Vélez Sársfield 1351)—**

A las 8, misa solemne, comunión general y procesión al monumento. Por la tarde, a las 3, sermón de institución por el R. P. Teodoro Lacoste, del S. C. de Jesús. A las 4, maitines cantados.

**San Bernardo—**

Hoy se recuerda la institución del Santísimo Sacramento y no se celebra sino una misa en cada iglesia. De 5 a 10 se dará la comunión. A las 10, misa solemne y procesión al monumento. Por la tarde, a las 4, hora santa. Por la noche, a las 8, maitines solemnes. A las 8.30 sermón de institución por el presbítero Roberto García. Durante el día se visitan los monumentos.

**Santa Unión de los SS. Corazones (Esmeralda 739)—**

A las 8.30, misa solemne y comunión general para las alumnas del colegio. Terminada la misa, procesión al monumento y adoración del Santísimo todo el día. Por la tarde a las 3, visitas al Santísimo Sacramento.

**Mater Misericordiae (Moreno 1669)—**

A las 8.30, misa solemne y procesión al monumento. Por la tarde, a las 5, función del mandato. Por la noche, a las 7, maitines de tinieblas. A las 8 sermón de institución por el R. P. Luis Muras, salesiano. Se podrán hacer durante todo el día las visitas al monumento.

**CIRCULO DE OBREROS DE LA MERCED**

Se invita a los socios de este círculo a concurrir al atrio de la Merced, el jueves santo, a las 2 y 30 de la tarde, para hacer las visitas a los monumentos en unión con los demás círculos de la capital. — El secretario.

# PERIODISMO

### COMIDAS DE "NOSOTROS"

Se inauguraron anoche las comidas mensuales de la revista "Nosotros". Asistió una numerosa concurrencia de amigos y colaboradores de la prestigiosa publicación. El banquete fué dedicado al poeta Arturo Capdevila, quien en breves palabras agradeció la distinción de que era objeto. Ofreció la demostración el señor Nicolás Coronado.

# LA COLUMNA DE LOS NIÑOS

### UN POCO DE ASTRONOMIA

**Marte**

Marte es el planeta más próximo a la tierra. Es mucho menor que la tierra. En ese planeta que tanto preocupa a los sabios existen, según se cree, mares y tierras; el cielo allí está cubierto de nubes: en invierno nieva y en verano las lluvias son continuas.

Las regiones polares de Marte están cubiertas de una espesa capa de hielo perpetuo. Existen probablemente vegetales, pero muy diferentes a los nuestros.

Sobre Marte no suceden jamás movimientos sísmicos porque no contiene en sus entrañas masa ígnea, que hacen siglos cubren su superficie en forma de rocas pétreas.

Comparado con la tierra, Marte es un anciano de tanta edad que su cuenta se pierde en la noche de los tiempos.

° ° °

### A NUESTROS AMIGUITOS DE LAS PROVINCIAS

Según os ha avisado el buzón días pasados, de aquí en adelante ya no tendréis dificultad alguna en la recepción de los premios, pues éstos os serán entregados en vuestros puntos de residencia por la agencia de LA EPOCA o remitidos directamente.

He aquí una lista de niños premiados que pueden presentarse en nuestra agencia de Córdoba, calle Rosario de Santa Fe 191, a recibir su premio: Zulema Correas, Amanda C. Pinzani, Rosita Juárez, Luis A. Campos, Juan M. Martínez, Saúl Volnitzky, Gabriel A. Sáenz.

Mendoza.—Vladimiro y Alexis Marhienoff.

Los niños siguientes deben enviarnos su dirección exacta (calle y número) para remitirles el premio:

(Junín) María Delia Vierduga. (Ramallo) Victorina Patrón. (Mercedes de San Luis) Mariano Vélez. (Baradero) Miguela Barco. (Zárate) A. Pitta.

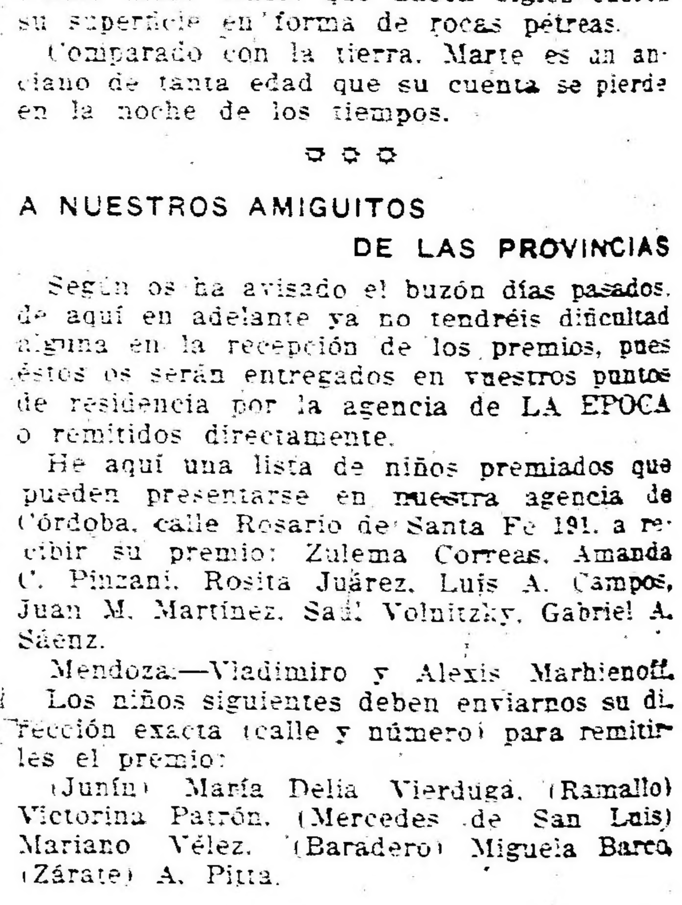


Hochard, el eminente hombre de ciencia francés, elogiando el agua observa sabiamente: "qu'il ne faut pas voir ce qu'elle apporte, qu'il faut voir surtout ce qu'elle emporte".

UNICO INTRODUCTOR:
José Ferro - Viamonte 168 - Buenos Aires

# TEATROS, AUTORES, ARTISTAS

## PALIQUE

### LA PASION... DEL PUBLICO

Es sorprendente cuánto cuesta arrancar de cuajo ciertas modalidades pseudo-artísticas que arraigan en el ambiente por fuerza de la costumbre. La Semana Santa trastorna completamente las esferas teatrales, cortando de súbito la continuidad de la temporada de otoño que recién se inicia, para esparcir por camarines y escenarios la convencional unción utilitaria de un misticismo cuya sentimentalidad aparece tan real como las ornamentaciones de las bambalinas y telones...

No es de hoy recién que hemos pensado en la notoria irreverencia del espectáculo que entraña "La Pasión", con esa mezcla heterogénea, híbrida, antiestética de religiosidad insincera y de profano propósito que todo espíritu medianamente cultivado debe forzosamente repudiar. La plaga "pasionística" se extiende, de los escenarios grandes, al picadero o al rústico tablado de los circos suburbanos; y la figuración de partiquines y comparsas que encaran sus papeles secundarios en la divina tragedia con la misma despreocupación que el papel cómico que desempeñan en un vulgar sainete, añade algo de positivamente displicente a esa burda consagración de una costumbre añeja, propia de las muertas edades en que la fe cristiana necesita expandirse en su fuerza nativa mediante representaciones plásticas cuya ingenua exposición abonaba la sinceridad del credo.

Hoy que la religión ha alcanzado la cúspide de su moral grandeza, el creyente busca tan sólo en la solemnidad ritual la fuente de sus inspiraciones. La augustedad oropelada y trivial de la reconstrucción escénica amengua fatalmente el sentido y el alcance del sagrado drama.

Los colgajos funerarios y las cazoletas humeantes de incienso con que algunas empresas refuerzan la "reclame" de su exhibicionismo rastreramente mercantil, quitan hondura al significado mismo de la festividad solemne con que la humanidad celebra, desde los tiempos más remotos de la era cristiana, la fecha inolvidable de su rescate...

No pecamos por exclusivistas en materia de arte teatral; pero, francamente, estimamos que ciertos espectáculos circunstanciales, como este de "La Pasión", son anacrónicos en esta época en que la elevación del espíritu colectivo, a influjo de la educación y del desenvolvimiento del albedrío individual, reconcentra las cerebraciones en un ideal de belleza inmanente que el Evangelio cristiano encierra en sí mismo como emanación perfecta de lo divino...

R. M.

## LA ESCENA ARGENTINA

### ARGENTINO

Sosteniéndose el éxito de "Mamá Culepina", Sánchez Gardel aprovecha la oportunidad para intensificar los ensayos de su comedia "La llegada del batallón", cuya idea fundamental dimos a conocer últimamente. A este propósito, vemos manifestarse en el público una marcada inclinación por las obras de índole militar, debiendo contribuir a ello la permanente expectativa que mantiene la guerra europea en nuestro ambiente cosmopolita.

Muy próximamente daremos una interesante escena de "La llegada del batallón", en la cual nuestros lectores podrán apreciar algo de las reconocidas cualidades de su autor. Después de "La montaña de las brujas" y "El zonda", Sánchez Gardel se ha orientado hacia un género de teatro menos encerrado en los límites del regionalismo, en cuanto a la pintura de sus ingenuas costumbres, de sus pasiones fuertes y primitivas.

"La llegada del batallón" marca esa nueva evolución del autor de "Los mirasoles" o, mejor dicho, una nueva etapa de una evolución constante y segura que significa renovación de tendencias en un espíritu que no cristaliza sus manifestaciones en propósitos antojadizos.

### APOLO

Va confirmándose el éxito de "El señor juez", la pieza en tres actos de Delio Morales, estrenada anteanoche. Las fuertes situaciones de la obra conmovieron al público que concurrió ayer, bastante numeroso. Los comentarios alrededor de esta feliz iniciación son halagadores para el joven autor que se ve alentado por sus sinceros amigos y hasta por los rechinamientos de dientes de los alacranes, profesionales y aficionados.

La compañía Casaux-Rosich, que estudió el drama con cariño y lo puso en escena con meticulosa propiedad, se propone prolongar por varios días las representaciones de "El señor juez", para que el público pueda así apreciar debidamente sus incontestables méritos que son suficientemente grandes para compensar los defectos.

Entretanto, se activan los últimos ensayos de "Cosas de América", del escritor uruguayo Ismael Cortinas, obra que debió haberse ya estrenado, y cuya postergación fué debida a un duelo repentino que sufrió el autor. Se han iniciado también los ensayos de la comedia del señor Diego Ortiz Grognet "Los vegetarianos", acerca de cuyo argumento, que se dice oportunamente novedoso, nos adelantan los más gratos informes.

#### Procedimientos poco acertados

Como ratificando ciertas observaciones que nos sugiriera días pasados la inaudita aglomeración de estrenos, está el caso alarmante de la fecundidad del señor Vaccarezza.

El señor Alberto Vaccarezza merece una alta consideración y no ha tampoco muchos días citábamosle como uno de los cultores más afortunados de nuestra literatura dramática. Hablan de ello bien elocuentemente una serie numerosa de sus obras.

Es por esto doblemente lamentable que el señor Vaccarezza haya de apelar para fundamentar la expectativa del público ante uno de sus estrenos a títulos que dicen bien poco en favor de quien los usa.

Es así que vemos con desagrado el anuncio de un próximo estreno del señor Vaccareza en el teatro naconal. El señor Vaccareza no encontró título más novedoso y más elegante que "El triunfo radical"; y así ha denominado a su nuevo sainete, que debió indiscutiblemente ser trazado después del desacierto que importó el estreno de "El último gaucho".

## TEATRO EXTRANJERO

### OPERA

Termina esta noche con una función extraordinaria, la breve temporada de la danzatriz Tórtola Valencia y de la compañía dramática española Salvat-Olona

Esta última, si bien no se ha destacado por una actuación sobresaliente digna del marco de la Opera, consagrada por talentos de primera magnitud en temporadas memorables, se ha desempeñado, no obstante, con discreta corrección, interpretando, particularmente, la fuerte obra "Fantasmas" de Linares Rivas, la que repetirá por última vez esta noche.

Tórtola Valencia, según se murmura, volverá a Buenos Aires después de su aparición en Montevideo, y actuaría en otro teatro, dando funciones a precios populares con el objeto de que los elementos de más modesta condición que los que concurren al coliseo de la calle Corrientes puedan presenciar el espectáculo único de esas danzas clásicas cuyas principales son creación propia de Tórtola Valencia.

Es plausible esa idea, por cuanto responde a propagar la visión de un arte indiscutiblemente superior, de tendencia intelectual educativa, con la reproducción de danzas pertenecientes a abolidas épocas históricas. Para la gente modesta que nunca ha franqueado los límites del país, creemos que sería una oportunidad excepcional el ver ese espectáculo hasta ahora reservado casi exclusivamente para el público adinerado.

---

En la función de hoy, que es en honor de Tórtola, presentará ésta, como excepcional estreno, la "Danza de Aixa", del maestro argentino Pedrell, y lucirá nuevos trajes en la "Bacanal" de Rubistein.

La señorita Aurora Jauffret (La Goya) prestará su gentil concurso en la velada, acompañando luego a la "tournée" por el Uruguay y el Brasil.

### ODEON

Amalia Isaura reestrenará hoy el entremés de los hermanos Alvarez Quintero, titulado "Sangre gorda", desempeñando el papel de Candelillas. El señor Gatuellas hará el personaje de Santiago. Completan el programa los bailes andaluces por Rosarito Vega, las canciones de Manolita Ruiz y las nuevas creaciones humorísticas del celebrado Rafael Arcos. Subirá a escena el pasillo cómico en un acto de Alberto Casañal Shakery, titulado "Una hora fatal", con el siguiente reparto:

Arturo, señorita Isaura; Fernández, señor Llaneza; Don Lucas, señor Gatuellas; Tabarra, señor Fernández; Cañizares, señor Ridecós; Bermúdez, señor Morales; oyente 1.o, Martínez; oyentes 2.o, 3.o y 4.o N. N.

## CINEMATOGRAFÍA

### "LA FUNDACION DE UNA NACION"

#### En el teatro de la Opera

El grandioso espectáculo cinematográfico que es obra de D. W. Griffith y que será presentado en el teatro de la Opera el sábado 22 de abril, comprende una parte documentaria importante de la historia norteamericana, tocando esencialmente sus puntos de mayor interés en lo que se refiere a los acontecimientos que condujeron dicho país a la gran guerra de secesión, sus episodios culminantes y su terminación con la unidad federativa. Hasta el presente, Sud América no ha presenciado nunca un espectáculo de tal magnitud e interés, presentado al público bonaerense en la misma forma que fué exhibido en Nueva York y demás importantes ciudades de los Estados Unidos, donde ha batido por largo tiempo el record de la actualidad.

Los sucesos que informan el desenvolvimiento de la larga y cruenta lucha entre los "sudistas", partidarios del mantenimiento de la esclavización de los negros, y los "nordistas" que pugnaban por su abolición, están descriptos en ese "film" sensacional mediante la utilización de millares de personajes, cuya acción se desenvuelve en un escenario de magnitud desconocida hasta el momento que Griffith concibió y ejecutó su obra. 18.000 personas toman parte en la figuración; 3000 caballos corren y evolucionan en una extensión considerable de terreno; se han edificado verdaderas ciudades cuya destrucción en medio de los horrores de la guerra civil reconstituye con potente realismo los acontecimientos de esa época memorable.

Hay un inmenso campo de batalla de una superficie de 30 kilómetros cuadrados, en cuyas trincheras combaten 10.000 soldados en entreveros que reproducen con toda facilidad los episodios más salientes de la contienda.

Además, el argumento está desarrollado con método y precisión cronológica, empezando la acción — que interesa desde el primer momento — exponiéndose las causas que provocaron el magno conflicto. La parte sentimental ha sido esmeradamente cuidada en todos sus detalles, de manera que todos los sucesos se completan entre sí, lo mismo que en la realidad vivida. Una excelente orquesta de 40 profesores dirigidos por el maestro Alberto Pesce, ejecutará una interesante partitura cuyos trozos amoldanse al carácter y a la expresión de la considerable obra biográfica.

Indudablemente, la presentación de la película "La fundación de una nación" ha de llevar numeroso público al teatro de la Opera el 22 del corriente y en las noches sucesivas.

### SALON PARIS

Hoy se exhibirán en este salón "El verdadero deber" y "La isla maldita".

Mañana y el viernes, tarde y noche, "La Pasión".

El sábado 22, tarde y noche, "Nobleza gaucha".

GALERIA TEATRAL DE "LA EPOCA"

Miss Lillian Gish en el grandioso espectáculo de D. W. Griffith en el teatro de la Opera a estrenarse el 22 de abril

## DE MONTEVIDEO

### 18 DE JULIO

Llegó de Buenos Aires el señor José López Silva, hijo del popular autor español del mismo nombre, quien ha venido a presenciar el esterno de su sainete "La alegría de los viejos" que la compañía Fernández-Palomero anuncia para la función de esta noche. El distinguido autor asistirá al ensayo general de dicha obra, pues con tal propósito la dirección ha requerido su presencia. A juzgar por la excelente impresión que "La alegría de los viejos" produjo en el ánimo de la prensa y del público bonaerense, creemos que su estreno entre nosotros ha de constituir un buen éxito para el señor López Silva (hijo), éxito del cual compartirá el maestro Metón, autor de la música.

"La alegría de los viejos" irá en la sección 3.a, de acuerdo con el reparto que damos a conocer:

Seña Eugenia, señora Esplugas; Concha, señorita Wilkinson; Isabel, señora Taberner; seña Petra, señora Clement; Patro, señorita Barandiarán I.; María, señora Campos; Felicia, la Caricias, señorita Barandiarán A.; una vieja, señora Clemente; señor Andrés, señor Ferrer; Wenceslao, señor Gallego; Lorenzo, señor Baena; Serafín, el Mimos, señor Soriano; señor Martín, señor Alba; doña Luz, señora Clemente; vecina primera, señorita Archiles E.; vecina segunda, señorita Archiles E.; Emilia, señorita Leza E.

Integran el programa las siguientes obras: "Las hijas del Zebedeo", "Los pícaros celos" y "La Tirana". En estas dos últimas, que irán en las secciones 2.a y 4.a, respectivamente, tomará parte la aplaudida tiple cómica Amparo Taberner.

En breve se efectuará el estreno de la última producción del conocido periodista y autor compatriota, señor L. Scarzolo Travieso, "Pena de besos", obra que posiblemente irá acompañada del entremés realista intitulado "Intimas", del feliz autor de "¡Ay, si Feliciano viera!"...

PINERAL
El Mejor Aperitivo

## NOTAS POLICIALES

### ATROPELLADO POR UN TRANVIA

Anoche, en la calle Pedro Mendoza, frente al número 1921, en momentos que cruzaba la calzada el anciano Santiago Schiaffino, fué atropellado por un tranvía de la compañía Puerto de la Capital.

La víctima rodó por el pavimento y sufrió una herida desgarrada en el brazo izquierdo.

El anciano fué curado por un facultativo de la Asistencia Pública.

La policía de la sección 30 intervino y detuvo al conductor del tranvía.

### ACCIDENTE A UN OBRERO

En la usina eléctrica de la compañía de tranvías Lacroze, establecida en la esquina de las calles Medrano y Sarmiento, en circunstancias que se hallaba trabajando el operario Juan Montoya, en un descuido colocó el pie izquierdo en una canaleta por la cual corría agua hirviendo.

Montoya sufrió quemaduras de importancia. Fué llevado al hospital Italiano, donde se le efectuó la cura que el caso requería.

### CRIATURA ABANDONADA

En el zaguán de la casa San Ricardo 2019 fué abandonada anoche una criatura del sexo femenino de seis meses de vida.

La niñita fué abandonada por una mujer que se presume es la madre y la cual estuvo antes en la citada casa solicitando albergue.

La policía recogió a la infeliz criatura y la llevó a la casa de Expósitos.

### DEFRAUDACION DE UNA BICICLETA

José Rómulo Monte, dueño de un negocio de bicicletas establecido en la calle Ayacucho 151, ha hecho detener en la comisaría 5.a al sujeto Antonio Luengo al cual acusa de haberle defraudado una bicicleta valor de 110 pesos.

El acusado ha sido puesto a disposición del juez correspondiente.

### ROBOS

Doña Ramona B. de Buceta, ocupante de un departamento en la casa Suipacha 352, ha denunciado en la comisaría 3.a que durante su ausencia han penetrado ladrones al dormitorio y le han robado de un ropero dinero y alhajas por valor de 280 pesos.

---

Durante la noche pasada penetraron ladrones a la casa calle Flores 3227, domicilio de don Juan B. Plantes y aprovechando la ausencia de éste robaron 230 pesos de un ropero.

El damnificado formuló la consiguiente denuncia en la comisaría 25.

### UN LESIONADO

Esta madrugada, en la esquina de Alsina e Ingeniero Huergo, por cuestiones del momento, se originó un incidente entre el marinero Bernardo Jorge y tres sujetos que se hallaban algo ebrios.

Después de un cambio de palabras los beodos atacaron a golpes de puño a Jorge y uno de ellos con un instrumento cortante le causó a aquél una lesión en la frente.

Luego los tres sujetos huyeron.

Jorge fué curado en el consultorio central de la Asistencia Pública.

### DAÑO INTENCIONAL

Don Nicolás Orsini, dueño de la casa Viamonte 1501, ha denunciado en la comisaría 5.a que anoche, autores desconocidos le han arrojado alquitrán en el frente del edificio, causándole desperfectos que estima en 80 pesos.

Se presume que los autores del atentado son pintores huelguistas.

## INFORMACION GENERAL

### EXPOSICION NACIONAL DE ARTES GRAFICAS

Bajo los auspicios del Instituto Argentino de Artes Gráficas, se realizará en el próximo mes de julio, como contribución al mayor lucimiento de las fiestas conmemorativas del centenario de la declaración de la independencia argentina.

El certamen se realizará en Buenos Aires y revelará, a no dudarlo, los verdaderos progresos alcanzados por las artes gráficas en nuestro país.

Se ha dado ya término a las tareas preparatorias y se cuenta con un crecido número de adhesiones de casas de la capital y de las provincias.

Los trabajos para la exposición deben ser remitidos a nombre de la comisión ejecutiva, Tacuarí 708, Buenos Aires, fijándose el plazo hasta el 20 de mayo para la inscripción y el 20 de junio para la remisión de los trabajos.

Se otorgarán los siguientes premios:

a) Gran diploma de honor; b) diploma de medalla de oro; c) diploma de medalla de plata dorada; d) diploma de medalla de plata; e) dipoma de medalla de bronce; f) mención honorífica

## INSTRUCCION PUBLICA

### ESCUELA BENJAMIN ZORRILLA

Los "Benefactores de la escuela Benjamín Zorrilla" en la última sesión han renovado su comisión directiva en la siguiente forma:

Presidenta, señora María J. de Pradere; vice 1.a, María Martha Saavedra de Oliveira César; vice 2.a, Elvira B. de Veiga; tesorero, doctor Salvador A. Marino; protesorera, señora Lina V. de Mihanovich; secretaria, Gabriela Pardo de Brickman; vocales: Margarita C. de Cremona, Ernestina M. de Arechavaleta, Felisa M. de Cremona, Nilda Raggio de Seitún, María D. O. de Arechavaleta.

Los fines de esta sociedad son: estrechar las relaciones entre el hogar y la escuela, proteger a los educandos proveyéndolos de calzados y ropas y difundir el aprendizaje de idiomas.

## Colectividades extranjeras

### COMITE PATRIOTICO FRANCES

Entre las últimas resoluciones tomadas por este comité, se ha fundado una sección destinada a emplear a los movilizados que regresan del frente.

Para conseguir este resultado se cuenta con la buena voluntad de todos los compatriotas. El comité agradecerá toda comunicación que se haga referente a empleos disponible, los que deberán comunicarse al señor Henri Saint, presidente, Vamonte 666.

## DE LA PLATA

### CAPITALES EN GIRO

#### Nuevo aumento en los impuestos

Por resolución del ejecutivo se ha fijado el porcentaje de cinco por mil para el pago de capitales en giro correspondientes al corriente año.

Es materia de críticas perfectamente justificadas que el gobierno no haya dado a conocer la situación comercial de la provincia.

Se ha emitido el dato relacionado con el monto total del padrón de capitales en giro.

Como se ve, la fijación del porcentaje hecho por el gobierno para el pago del impuesto al capital en giro, ha sido nuevamente aumentado. En 1914 la tasa era el 4 1/2 por mil, el 4,75 por mil en 1915 y ahora será el 5 por mil por el corriente año.

No puede negarse que el gobierno del señor Ugarte es eminentemente progresista.

### ASUNTOS CRIMINALES

El fiscal de cámaras doctor Palacios Costa ha pedido la confirmación de las penas impuestas a los siguientes procesados:

Pedro Arregui y Antonio Leizarrague, por hurto en Olavarría, 4 años y 3 meses de penitenciaria y 3 años de igual pena, respectivamente; Tomás Villoldo, por homicido en La Plata, 15 años de presidio y acciones legales; Alfredo Amato (a) El Tano Cuarenta Llages, Eduardo Freire (a) Teta, Giacoi (a) Limón y Augusto Masse (a) Tacherito, por homicidio en San Martín, se les condena a sufrir las penas de 25 años de presidio al primero y 20 años de igual pena a los siguientes.

—El procurador general de la corte, doctor Johanneton, ha informado en sentido favorable los pedidos de gracia formulados por Lorenzo Mancilla y Alejo López, y negativamente los de Benigno Chacón, Ramón Benal y Mariano Mengochea.

### PAGO AL MAGISTERIO

La dirección general de escuelas ha girado el importe de sus sueldos correspondientes al mes de marzo a los maestros de Alberti, Avellaneda, San Vicente, Castelli, Coronel Suárez, Vicente López, Juárez, Maipú y Villarino.

### LA JEFATURA DE POLICIA

Confirmando nuestra información de ayer, el ejecutivo de acuerdo con lo ordenado por el señor Ugarte, dictó un decreto poniendo interinamente a cargo de la jefatura de policía al comisario de órdenes señor Herculano Benavídez.

### LEGISLATURA PROVINCIAL

El senado ha sido citado para mañana jueves en sesión preparatoria, a fin de considerar los poderes de los nuevos senadores, pero como es día feriado puede adelantarse que no habrá número.

La sesión se celebrará recién el martes próximo.

—La citación de la cámara de diputados para celebrar la primera sesión preparatoria del presente período legislativo, que anunciamos antes de ahora, ha sido diferida para el lunes 24 del corriente.

### NUEVOS ABOGADOS

Ante la mesa examinadora formada por los doctores Carrillo como presidente y los doctores González Roura y Castillo como vocales, rindieron examen general de segundo término, obteniendo sus correspondientes diplomas de abogados, los señores: Víctor E. Rivarola, Raúl Ignacio Ferrando, Domingo P. Lurá, Osvaldo Della Croce, Carlos Jaunarena, Miguel Cordeviola, Manuel Calviño, Benito N. Valdovinos, Benjamín Zavalía, Julio M. Escobar, Fernando Alvarez, Luis M. Larrain, Raúl Gaell y Aníbal Vázquez Gil.

LOS MISMOS RECREOS DE MONTE CARLO
CASINO ALTA GRACIA
ESTÁ ABIERTO TODO EL AÑO

The "ANTIQUARY" WHISKY
C. M. de Santa Coloma, Chacabuco 319

# CARRERAS DE CABALLOS

## LA PRENSA Y LOS PRONOSTICOS

En Europa indudablemente mucho más desarrollado el turf que en los países de América, inclusive el nuestro que aunque puede competir siempre será en condiciones desfavorables, la prensa en su gran mayoría dedica preferente atención a las cosas más íntimas; a los entretelones y a los secretos de las ecuries, al programa a cumplirse en tal o cual reunión, y a infinidad de pormenores que pudieran ser interesantes para el aficionado poco experto.

Allí donde la cantidad de viajeros es tan numerosa y donde un día de reunión son lugares preferidos los hipódromos de Longchamps, centro de elegancia y distinción y en la misma Inglaterra que aún en los momentos más difíciles de la actual guerra no se suspendieron las carreras, necesariamente para toda esa gente forastera que quiere contagiarse con las costumbres del país, la prensa ha de dedicar secciones amplias de información.

Y allí del turf hacen infinidad de personas un comercio; el ingenio se revela y con cualquier cosa se hace un negocio que al final de cuentas rinde ganancias porque a la afición de aquellas gentes y a la curiosidad de los viajeros todo interesa.

Así por ejemplo se editan libros para los entraineurs, folletos simples, manuables al alcance de todos, para los jockeys hay teorías de equitación y otros conocimientos un tanto rudimentarios sobre la anatomía animal necesaria en muchos casos, consejos para el buen propietario, para el aficionado sistema de apuestas infalibles y finalmente las vísperas de reunión informes en los diarios completos con los correspondientes pronósticos.

El aficionado que entré nosotros hace del turf un "modus vivendi" generalmente se le conceptúa mal y es que en realidad emplea medios poco nobles, explota el vicio de los incautos a impulso de un vicio superior que es el suyo, y apuesta con el informe secreto de un profesional o la revelación de su infalible cronómetro, que necesariamente ha de conocerse recto el camino muchas veces recorrido a las casas de préstamo.

En cambio los que viven allí de las carreras urden sus sistemas, los estudian, los ponen en práctica y al fin teorías con una gran base de prudencia y con grandes ventajas a la vez dan su resultado práctico.

Sin embargo, creemos que si la prensa europea que dedica a las cosas del turf secciones especiales indicara en sus pronósticos con el acierto de la prensa de aquí, seguramente el ingenio de aquellos aficionados no necesitaría pensar sistemas propios, si no ligados íntimamente a los éxitos de los diarios.

Porque entre nosotros alguno que otro hombre práctico ha ideado la manera de sacar del turf un sobresueldo, desmintiendo a la vez la irrisoria convicción del aficionado que nunca falta a las carreras y que llega seguro de que perderá.

Pero para eso no hace falta ni tener cronómetros ni amigos profesionales; basta seguir en una forma, que cada cual debe pensar, los pronósticos de la prensa.

Nosotros, que inmodestamente hemos de ponernos como ejemplo, llevamos acertado un promedio de 3 pronósticos por reunión; la prensa europea que no llegará seguramente a ese acierto, sería en igualdad de condiciones una fuente de recursos excelente para aquellos aficionados que con sus teorías viven honestamente de las carreras.

## VARIOS HIJOS DE EL CHACHO

Ha estado activísimo don P. P. Carabajal al frente de su numeroso escuadrón. Los hijos de El Chacho le merecen toda clase de consideraciones.

Los representantes del stud El Talar han sido sometidos a los siguientes ejercicios:

Encanto que no ha de tardar en reaparecer en perdedores, fué ensayada por Arcuri haciendo 600 metros con tren de carrera. Su aspecto es muy seductor.

Jacobina sigue su training sin novedad. Dirigida por Arcuri hizo 600 metros a la par de Laguna Iberá que piloteaba su peón. Se condujeron regular.

Entrefino que continúa valiendo muy poco hizo un ensayo de 700 metros a la par de Enamorada que dirigía Cianchetti. Como que no se pongan de manifiesto algunos progresos de su parte, es muy posible que muy pronto sea dado de baja.

As de Oros está actualmente bastante mejorado. Hizo un ensayo de 700 metros a la par de Enamorada conduciéndose regular.

Esto es todo lo que presenciamos de la caballeriza citada y hemos quedado con la impresión que hay elemento como para obtener varios triunfos durante el año.

## DEL ENTRAINEUR FAUSTO GOMEZ

Fué célebre; tan célebre fué Fausto Gómez en la época de Mouchette que las crónicas de entonces lo comparaban con los mejores entraineurs, llegaron casi a glorificarlo... y desapareció la hija de Pietermarisburg y nadie volvió a acodarse de él, salvo alguno que otro párrafo compasivo que producían los mismos efectos de la cebolla: lágrimas....

Hoy lo tenemos nuevamente casi de actualidad; Fausto Gómez ya está en cartel y a sus pupilos se le dedican sueltos preferentes en todas las páginas de carreras. Y nosotros con todos.

—Majestuosa con la monta de Alejo Sánchez hizo una partida suave con muy buen resultado aunque sigue sin modificar la irascibilidad de su carácter.

—Perle d'Or, una hija de Jardy y Persil piloteada también por Alejo Sánchez hizo una partida de 600 metros, por la que hemos deducido que está en condiciones de hacer muy pronto su debut.

—Jubel, la hija de Polar Star y Juvia, ha sido curada de unas sobrecañas.

## MACISTE

Decía un colega anoche refiriéndose a los pupilos del stud Alvear:

"... S. V. P. y Maciste aún no han podido sanar de las manos"...

Claro está, lo primero que se supone es que ambos productos permanecían en el box cubiertos de vendas, llenos de algodones, pintados con tintura de iodo, y con un peón en la puerta llorando amargamente su desconsuelo.

Cual no sería nuestra sorpresa al recibir de nuestro repórter de pistas la noticia de que a Maciste el peón lo había sometido a una partida al freno!...

Y es que el colega en su crónica tan amena y llena de interés, sobre la desgracia que veía rodear a la ecurie del señor Alvear seguramente debió confundirse con el stud Don Gonzalo.

## FARRUCO

No es posible dar con la razón de las malas performances de este hijo de Fulmen.

El aspecto del pupilo del stud Walter Scot no hace por cierto dudar de su preparación, pero las carreras que produce tienen alarmados al entraineur Vicente Fernández.

Farruco dirigido por Ardouin hizo hoy un ensayo de 800 metros desempeñándose bastante bien. Los aprontes continúan siendo de primer orden.

Se tiene la duda que el motivo de estos fracasos sean que esté acobardado, porque de otra manera no es posible justificar esas defecciones.

## ORO Y AZUL

El debut de este producto postergado por el mal estado de la pista, tendrá lugar el próximo sábado.

Oro y Azul es un producto de muy buena presencia y que bien pronto abandonará la categoría de perdedor.

En un ensayo de 600 metros que hizo hoy de mañana se desempeñó admirablemente.

## ENTRETENIDO

### Floreo en 1.200 metros

Con el objeto de tenerle bien preparado para disputar el clásico Santiago Luro, hoy de mañana el potrillo Entretenido fué sometido a un ensayo de 1.200 metros dirigido por F. Arcuri, desempeñándose admirablemente.

El entraineur Carabajal está muy satisfecho con el estado actual de su potrillo. El encuentro del stud El Talar con Guillermín, Doña Alda y Dándalo, promete ser interesantísimo.

Hay fundamento para creerlo así.

## CANORA

Ha seguido perfectamente bien despues de su hermosa victoria del domingo.

La crack del stud Los Rosales hoy ha sido ensayada moderadamente por su peón en la partida y está lista para medirse el próximo domingo con Ocurrencia en el clásico Gilberto Lerena.

En esa carrera Canora será dirigida por su jockey Francisco Arcuri.

## TRESOR

El entraineur Roque Filippi ha tenido la oportunidad de demostrar su competencia con los méritos conquistados a consecuencia de la brillante actuación de Trésor.

Con el hijo de Ovación no es que haya ganado un buen número de carreras, sino que lo que más le ha merecido sus buenos elogios es la regularidad que ha demostrado en sus performances.

Trésor está anotado para el próximo domingo en un handicap limitado, donde con 56 kilos tiene muchísimas probabilidades.

Hoy con la monta de Arcuri hizo un brillante apronte de 800 metros y tenemos la seguridad que en esta nueva carrera ha de dejar bien parado el prestigio de su entraineur.

## MAJESTAD

El reposo que se resolvió darle a este hijo de Your Majesty a raíz de sus últimas malas carreras, ha tenido la virtud de conseguir una transformación favorable en este defensor del stud Los Rosales.

Hoy de mañana con la monta de Gabriel Ardouin hizo un ensayo de 800 metros conduciéndose en forma satisfactoria.

## EDITH CAVELL

La pupila del stud El Talar que contaba con muchas probabilidades de poder ganar su segunda carrera, no pudo correr el domingo, ni lo hará el sábado por haberse sentido de las patas.

La hija de El Chacho ha sido puesta en tratamiento.

## ELIGATE

Se llevan sus ejercicios con toda moderación; el entraineur que la prepara cree que se trata de un producto muy regular al cual hay que dispensarle toda clase de atenciones.

Sin embargo, este es el momento en que ya se halla bastante adelantada aunque no se anuncie la fecha de su debut todavía.

Hoy la vimos en la cancha mientras el peón la sometía a una partida de 600 metros, distancia que recorrió revelando como primer condición una extraordinaria ligereza comparable a la de su medio hermano Siete y Medio.

Tendrá el stud Bruno F. un buen elemento en la hija de Greenan y Eva.

## FAROL

Tiene un compromiso favorable para el sábado.

El hijo de Le Samaritain piloteado por el aprendiz Denna cubrió 700 metros con muy buen resultado.

El entraineur del stud Amianto tiene la seguridad de que Farol ha de mejorar sus recientes malas carreras.

## DEL STUD MONTIEL

El entraineur Pianezzi trabajó hoy a la mayoría de sus pensionistas y de ellos haremos mención de los que se expresan a continuación:

Christmas, una hermana de Chucker Out de la que nos hemos ocupado en distintas ocasiones, tuvimos oportunidad de verla trabajar a la par de Gran Señor.

Los dos productos hicieron una partida de 600 metros recorriendo la distancia a voluntad, pero con muy buena acción.

Insula que tiene un compromiso favorable, fué trabajada por Máximo Acosta en la partida, siendo el resultado bueno.

Piña ya restablecida, hará muy pronto su rentree. A la hija de Cyllene se le pasó en 700 metros.

Y es esto lo más importante de la citada caballeriza.

## HIPODROMO ARGENTINO

Programa oficial para la reunión a efectuarse el sábado 22 (fiesta) de abril de 1916:

### Primera carrera

Premio Bolín—Para todo caballo de 3 años ganador de una carrera no clásica. Peso 56 kilos. Premio $ 4.500 al 1.o, 450 al 2.o y 100 al 3.o. Entrada $ 45. Distancia 1.600 metros.

| | | | |
|---|---|---|---|
| Buril | 56 | L'Epatant | 56 |
| Aluvión | 56 | Cachul | 56 |
| Salvación | 56 | Cardigán | 56 |
| Zángano | 56 | Wilson | 56 |
| Pocholo | 56 | Para Rayo | 56 |
| Leónidas IV | 56 | Procopio | 56 |
| Bosch | 56 | Tarará | 54 |
| Carabajal | 56 | Melody | 54 |
| Winer | 56 | Divinita | 54 |
| Gontrán | 56 | Ficaria | 54 |
| Lord French | 56 | Alfana | 54 |
| Dijón | 56 | Mariucha | 54 |
| Juliano | 56 | Arene | 54 |

### Segunda carrera

Premio Politesse — Para potrancas de 2 años que no hayan ganado. Peso 56 kilos. Premio $ 4.000 a la 1.a, 400 a la 2.a y 100 a la 3.a. Entrada $ 40. Distancia 1.000 metros.

| | | | |
|---|---|---|---|
| Como Luz | 56 | King's Pet | 56 |
| Golden Moon | 56 | Zarigüeya | 56 |
| Cantaridina | 56 | Gramillita | 56 |
| La Tentación | 56 | Nochebuena | 56 |

### Tercera carrera

Premio Beryl — Para potrillos de 2 años que no hayan ganado. Peso 56 kilos. Premio $ 4.000 al 1.o, 400 al 2.o y 100 al 3.o. Entrada $ 40. Distancia 1.000 metros.

| | | | |
|---|---|---|---|
| Generalísimo | 56 | Oro y Azul | 56 |
| Merry Anthony | 56 | Hilario | 56 |
| Charm | 56 | Malón | 56 |
| Pasteur | 56 | Dublín | 56 |
| Tropel II | 56 | Embeleco | 56 |
| D'Annunzio | 56 | Grecian | 56 |
| Leader | 56 | Unionero | 56 |
| Cabaret | 56 | Tranquilo | 56 |
| Lord Derby | 56 | Art Nouveau | 56 |

### Cuarta carrera

Premio Sparrow II — Para todo caballo de 4 años y más edad que no haya ganado más de $ 30.000. Peso 43 kilos. Recargo de 1 kilo por cada $ 2.000 ó fracción mayor de $ 1.000 ganados. Premio $ 4.500 al 1.o, 450 al 2.o y 100 al 3.o. Entrada $ 45. Distancia 1.000 metros.

| | | | |
|---|---|---|---|
| Pegaso | 57 | Congrio | 47 |
| Uriburu | 56 | Tarija | 48 |
| Royal Drop | 55 | Billiken II | 48 |
| La Viuda | 53 | El Tony | 46 |
| Espadaña! | 51 | Ronde du Soir | 46 |
| Santa Damiana | 51 | Black Ronald | 45 |
| Ermita | 50 | | |

### Quinta carrera

Premio Canora — Para productos de 2 años ganadores de una carrera no clásica. Peso 56 kilos. Premio $ 5.000 al 1.o, 500 al 2.o y 100 al 3.o. Entrada $ 50. Distancia 1.000 metros.

| | | | |
|---|---|---|---|
| Fastidio II | 56 | Gringuilla | 54 |
| Prince | 56 | Edith Cavell | 54 |
| Tabolango | 56 | Independencia | 54 |
| Nanná | 54 | Mimi Pinson | 54 |
| M. Antoinette II | 54 | | |

### Sexta carrera

Premio Prólogo — Handicap para todo caballo (con exclusión de yeguas) ganador de más de $ 10.000. Premio $ 4.500 al 1.o, 450 al 2.o y 100 al 3.o. Entrada $ 45. Distancia 2.000 metros.

| | | | |
|---|---|---|---|
| Wapper | 56 | Cracker | 49 |
| Farol | 52 | Duc de Rovigo | 48 |
| Polavieja | 52 | Tamandaré | 45 |
| Estro | 51 | Perlino | 44 |
| Matchbox | 50 | | |

### Séptima carrera

Premio Zaratustra — Handicap para toda yegua ganadora. Premio $ 4.500 a la 1.a, 450 a la 2.a y 100 a la 3.a. Entrada $ 45. Distancia 1.600 metros.

| | | | |
|---|---|---|---|
| Insula | 56 | Wild Rose | 49 |
| Solicitud | 56 | Chilca | 49 |
| Inquisición | 42 | Cantarina | 47 |
| Royal Drop | 50 | Chaica | 43 |

### Octava carrera

Premio Gladiator—Handicap para todo caballo ganador. Premio $ 5.000 al 1.o, 500 al 2.o y 100 al 3.o. Entrada $ 50. Distancia 3.000 metros.

| | | | |
|---|---|---|---|
| La Loca | 57 | Gringuito | 51 |
| San Luis | 55 | Sincera II | 51 |
| Andrade | 55 | Estribor | 53 |
| Don Federico | 55 | Betis | 47 |
| Beleno | 55 | Colmenar | 48 |
| Repique | 55 | | |

## PICACERO

Ya hemos informado que el estado del crack del stud Los Manantiales es sumamente favorable y que su rentree la hará en el clásico Otoño.

El hijo de Bridge of Canny hoy ha hecho una partida de 700 metros, desempeñándose admirablemente.

## LUSITANO

Está listo para hacer su rentree en la primera oportunidad el hijo de Porteño.

Piloteado por Arcuri fué floreado en la vuelta de Palermo, desempeñándose con bastante buen éxito.

Lusitano, a pesar de los esfuerzos que ya tiene hechos, ha de obtener todavía algunos premios en carreras handicaps.

## SALVACION

Está resuelta la rentree del hijo de Sarah Bernhardt para el sábado de gloria.

Sus ejercicios son hasta ahora muy moderados, pues se teme que los aprontes sean el principal motivo de sus fracasos.

Ayer con su peón hizo un ensayo de 700 metros.

## DIJITAL—CHUM

En muy buen estado hemos visto a estos dos defensores del stud Alvear.

Dijital dirigida por J. Bastías y Chum por Arcuri, hicieron un apronte de 800 metros con excelente resultado.

No sería nada difícil que la hija de Calepino postergara su rentree, que según tenemos entendido debía ser en el clásico Los Haras, carrera reservada para yeguas sobre 2.000 metros.

En ese caso su primer compromiso sería para el premio Otoño, en cuya carrera correría en pareja con Evoé.

## UNA ACLARACION

Nuestra información que es exacta necesita defenderse cuando otros afirman lo contrario.

Decíamos el lunes que la carrera producida por Evoé era una "defección" y que la multa de 200 pesos impuesta al jockey Acosta fué ordenada por el comisariato a pedido del veedor situado en el codo.

¿Nos hemos equivocado? Un colega nos dice que sí, involucrando entre los caballos "irregulares" a Dijital y Evoé.

Dos palabras no más. ¿Qué entiende el colega por "irregularidad" y qué por "defección"? ¿No estamos acostumbrados a ver defecciones en los pupilos del Iceache — recordamos la última de Last Reason — en los de la Petite Ecurie — muy reciente es la de Estro — en los del Don Gonzalo, — hemos perdido la cuenta, — y en los que prepara el entraineur Bentancourt?...

Son defecciones en las que siempre intervienen factores imprevistos y muchas veces sin explicación.

Entendemos por irregulares aquellos animales que producen carreras contradictorias con intervalos de muy pocos días.

Hay una pequeña diferencia, pues, y ni Dijital ni Evoé están en la categoría de animales irregulares.

Constará seguramente en el Jockey Club, pues, que se trata de una resolución oficial, el pedido del veedor situado en el codo, contra el jockey Acosta, y por el que se le aplicó la multa de 200 pesos.

Repetimos que el jockey Arcuri no entabló reclamo ninguno... e invitamos al colega a que al menos averigüe antes de embarcarse en cuestión tan antipática.

## FACHINAL

Muy entusiasmado notamos al entraineur Antonio Jaén con las perspectivas que tiene el representante del stud San Juan.

Al hijo de Old Man hoy se le ensayó en 800 metros dirigido por Arcuri, demostrando estar listo para hacer su rentree en la primera oportunidad.

Las carreras donde puede tomar parte Fachinal son en general favorables a sus medios.

## LA NATA—REALEZA

Nada tenemos que agregar a nuestra noticia de ayer, referente a estas dos potrancas.

La Nata con Ardouin y Realeza con Arcuri, hicieron una partida de 600 metros muy al freno.

Lo único que podemos decir es que continúan en perfecto estado de salud.

## CASEROS

Es según todos, la esperanza del stud Caseros el potrillo del mismo nombre, hijo de Pearl River y La Verde, de una estampa distinguida y cuyos primeros ejercicios si bien no han confirmado la opinión general, al menos tampoco la han desmentido.

Hoy fué ejercitado por el jockey Arcuri en 600 metros. Se desempeñó bien.

Esta noche o el sábado será seguramente anotado para que realice su debut el jueves o el domingo de la semana próxima.

## A NUESTROS LECTORES

Anunciamos que mañana daremos una amplia información de la reunión a celebrarse el sábado, por cuanto el viernes, la víspera, no ha de aparecer el diario.

Por lo tanto, también los distintos cronistas están avisados a fin de que mañana nos proporcionen los pronósticos de sus respectivos diarios para dicha reunión.

## TROPEL—D'ANNUNZIO

El stud Saavedra J. C. tiene anotados en pareja para el próximo sábado en la carrera de productos perdedores a estos dos potrillos.

Según se nos informa el único que cumplirá su compromiso es Tropel II, dirigido por Gabriel Ardouin, quien hoy de mañana lo trabajó en 600 metros.

El hijo de Le Rubicón no cumplió su compromiso debido al pésimo estado de la pista.

## FABULA—GONTRAN

Fábula es una potranca hija de Old Man y Floral que cuida el entraineur Repúblico Pérez, y que hoy fué ejercitada a la par de Gontrán.

Montaba el peón a Fábula y a Gontrán, Rivero: recorrieron 600 metros.

El ejercicio agradó a su entraineur que piensa muy pronto surgir del olvido en que se halla desde que el hijo de Old Man y Glysina desapareció de las pistas de las posiermerías de la temporada pasada.

## EVOE

Apareció en Palermo como de costumbre. Su aspecto es el de siempre y nada hace adivinar cual ha sido el motivo de su reciente defección.

Dirigido por su peón hizo una partida de 700 metros a voluntad. Su presencia en el clásico América aún no está resuelta.

## ZARIGÜEYA

Esta hija de Alacrán figura anotada en las reuniones del sábado y domingo, pero según nos informa el entraineur Olivieri correrá en la primera de las dos, donde lleva como principales enemigas a Cantaridina y King's Pet.

## CHARLATANA

Ha corrido sin mayor éxito esta hija de Your Majesty, pero en su próxima presentación tenemos la seguridad que ha de mejorar esa performance.

Hoy ha sido trabajada por su peón en la partida conduciéndose admirablemente.

"Maxima"
COMPRA DE ALHAJAS Y POLIZAS
Paga al máximum, vende al mínimum
SE VA A DOMICILIO
Corrientes 820 Unión Telef. 969, Libertad Buenos Aires

## CUPON

De "La Epoca"

HIPODROMO ARGENTINO

Reunión del domingo 23 de abril de 1916

Primera carrera .. .. .. .. .. .. .. .. .. .. .. .. .. .. .. .. .. .. ..

Segunda carrera .. .. .. .. .. .. .. .. .. .. .. .. .. .. .. .. .. .. ..

Tercera carrera .. .. .. .. .. .. .. .. .. .. .. .. .. .. .. .. .. .. ..

Cuarta carrera .. .. .. .. .. .. .. .. .. .. .. .. .. .. .. .. .. .. ..

Quinta carrera .. .. .. .. .. .. .. .. .. .. .. .. .. .. .. .. .. .. ..

Sexta carrera .. .. .. .. .. .. .. .. .. .. .. .. .. .. .. .. .. .. ..

Séptima carrera .. .. .. .. .. .. .. .. .. .. .. .. .. .. .. .. .. .. ..

Octava carrera .. .. .. .. .. .. .. .. .. .. .. .. .. .. .. .. .. .. ..

Nombre .. .. .. .. .. .. .. .. .. .. .. .. .. .. .. .. .. .. .. .. .. ..

Domicilio .. .. .. .. .. .. .. .. .. .. .. .. .. .. .. .. .. .. .. .. ..

TODO CUPON DEBE VENIR ACOMPAÑADO DE UN CHEQUE DE LOS CIGARRILLOS INTRANSIGENTES

# DEPORTES

## FOOTBALL

### Asociación Argentina de Football

LOS PARTIDOS DE MAÑANA

PRIMERA DIVISION

Porteño v. Quidmes. — Se jugará mañana en Palermo, a las 3 p. m. Los jugadores de Quilmes pueden tomar el tren de las 12.15, en Quilmes..

Quilmes: C. F. Pearson; H. Reid y A. Cerrutti; G. Vivaldi, E. Pollini y E. Durantee; G. Rodríguez, A. Rúa, S. Winter, B. A. Ibáñez y J. Nepote.

Porteño: J. J. Rithner; R. González Escarrá y O. Beltrame; J. Ayala, E. Uslenghi y A. Amengual; R. Fernández, F. Sweizer, R. Elli, M. Garat y P. Polimeni.

—Argentino de Quilmes v. River Plate.—Se jugará en Quilmes, a las 3 p. m.

Equipo de Argentino de Quilmes: A. Barcos; J. Fiorentino y R. B. Martínez; J. Ortega, C. Georgetti y L. Chevalier; R. Pagano, F. Cabana, R. Leonardi, F. de la Serna y J. C. Pereyra.

River Plate: A. Alessi; A. Chiappe y B. Calneggia; A. Peruzzi, C. García y H. Simmons; R. Fraga Patrao, A. Ameal, N. Rofrano, F. Other y F. Taggino.

—F. C. Oeste v. San Lorenzo de Almagro.—En Caballito. a las 3 p. m.

F. C. Oeste: N. N.; Elordi y Pini; Aquila, R. Caprile y Di Lorenzo; Martínez, Pini, Barbera, Angelletti y Crespo.

San Lorenzo de Almagro: J. Coll; J. Campos y A. Coll; J. Monti, F. Monti y J. Saccardo; T. Etchegaray, F. Xarau, M. Moggio, G. Urio y L. Gianella.

—Estudiantil Porteño v. Estudiantes. — En Palermo, a las 2.30 p. m.

Estudiantil Porteño: M. Carlés; J. Benítez y J. Garassa; M. Mattozi, G. Romero y F. Basurto; J. M. Rogers, J. Pisa, F. Pisa, C. Comaschi y A. Costas.

Estudiantes: Croce; A. Spinelli y O. Ivanesvich; M. Madero, A. Mallen y T. Pawlosky; L. Brownas, J. M. de La Barrera, L. Antequeda, A. Pawlosky y A. Ochandio.

—Platense v. Boca Juniors. — En Núñez, a las 2.45. Tren de Retiro a las 2.10.

Platense: A. Pérez; A. Ansaldo y E. Betri; D. Santangelo, J. Zacheo y A. Felisari; M. Balmaceda, M. Fraga, T. Sangaglia, A. Pérez y L. Amores.

Boca Juniors: D. Zacevich; L. Bertora y H. Lamelas; A. Elli. M. Pieralini y C. Capellini; P. Calomino, E. Bertolini, E. Colla, C. Scarone y L. Galeano.

—Atlanta v. Racing. — En el Parque Chacabuco, a las 3.

Atlanta: E. Bolinches; R. Valentini y M. Lesas; L. Busso, F. Denecini y A. Fredes; R. Decoll. C. Vota, C. Chaves, A. Rafin y P. Valenciani.

—Bánfield v. Gimnasia y Esgrima de La Plata. — En Bánfield, a las 3.

Bánfield: W. Petersen; A. Rossetti y J. Rohn; N. Legarreta, S. May Feino y N. Lamique; A. López, J. Brown, N. Dolhagaray, S. Burton y A. Roscoe.

—San Isidro v. Tigre. — En San Isidro, a las 3.

San Isidro: N. Recaltini; A. Olivari y J. Rossi; G. Badaracco, B. Yanon y C. Pérez; C. Burcas, M. Marini, S. Sayanes, C. Fánor e I. Alzúa.

—Belgrano v. Columbian. — En Belgrano, a las 3.

Belgrano: T. Redel; B. Mallet y A. B. Cullerne; J. A. Girado; J. G. Brown y L. Hughes; J. Resano, J. Martín, E. Rubio, H. Manley y C. Palmer.

Columbian: Rotondo; Bruno y Lanata; Pozzo, Pardo y López; Ginebra, Gianetto, Damaher, Pozo y Sachi.

SECCION RESERVA

Argentino de Quilmes contra River Plate, en Quilmes, a las 12.45 p. m.

River Plate: A. Aelessi; L. Beltrán y J. Airoldi; N. N., A. Sparnochia y J. Ortelli; P. Ciprecini, A. Risso, E. Gainzarain, R. Pensa y H. Rivas.

—Estudiantil Porteño contra Estudiantes, en Palermo, a la 1 p. m.

Estudiantil Porteño; M. Garassa; R. Paolantonio y O. Rolón; H. Chiappe, V. Roselló y B. Boris; I. Roselló, J. Laurenzano, J. Cabiezas, J. Garroni y J. Ciancia.

—F. C. Oeste contra San Lorenzo de Almagro, en el Caballito, a la 1 p. m.

F. C. Oeste: Carbañatti; Giussani y Chiappe; Jardino, Poggi y Fernández; Puciarello, A. Fernández, Chiessa, Triman y A. Fernández.

San Lorenzo de Almagro: Cora; Gadi y Bernart; Ursol, Romeo y Lanzani; Periné, Faraldo, Romero, Ravachini y Sposito.

—Atlanta contra Racing; en el parque Chacabuco, a la 1 p. m.

Atlanta: F. Ferreyra; J. C. Zavaleta y H. Barroumeres; J. Touzzi, J. Parrille y A. Formenti; E. Baila, V. Caratini, A. Spoile, J. Rotaeche y E. Lafranchi.

DIVISION INTERMEDIA

Quilmes contra Porteño; en Golf, a las 12.45 p. m.

Quilmes: E. Rodó; M. Sturiza y A. Allen; B. del Campo, L. Biesterfeld y N. Douglas; J. A. Argüello, E. Sinclair. N. Carlomagno, L. Common y C. Rounstron.

Porteño: Vannini; Gutiérrez Posse y Mill; Catapano, Balter y Destuet; Vázquez, Destuet, Pouller, Prieto y Caldara.

—Sportivo Barracas contra Defensores de Belgrano; en Barracas, calles Santa Elena e Iriarte, a las 3 p. m.

Sportivo Barracas: Demergazzi; Bergalli y Ortega; Allen, Jordán, Illa y N. N.; García, Fiorito. Guido, Cevessi e Inchauste.

—Argentino Juniors contra General Belgrano, en Estomba 902, a las 2.45 p. m.

Argentino Juniors: Caso; Citraro y Tetamanti; J. Molinari, Nebulone y Soidatti; Caso, Lanzillcta, Perazzo, Cavatorta y Lerga.

—Sportivo Villa Ballester contra Palermo; en Villa Ballester. a las 3 p. m.

Sportivo Villa Ballester: Borgonovo; Overtino y Pianarolli; Meiras, Garay y Nocke; Antonucci, Gibessi, Wiedrichs, Lacoste y Bertrand.

---

MONTEVIDEO. abril 19 (de nuestro corresponsal). — Esta tarde se inaugura el field oficial de Las Acacias. del club de football Peñarol. A mediodía se efectuará un gran banquete al que han sido invitados el presidente de la república. ministros y altas autoridades.

## *Deportes varios*

### AVIACION

LA GUERRA EN LOS AIRES

Hasta el momento de estallar la gran guerra europea, la lucha entre los ejércitos había estado confiada a la tierra y al mar.

La conflagración actual debía extender la guerra a un nuevo elemento: el aire.

En la campaña italiana de Trípoli y en la balcánica contra Turquía había ya hecho su aparición el núevo medio de combate, pero se limitó a meros reconocimientos para fijar la situación de las tropas enemigas.

Sólo la sangrienta guerra que actualmente presenciamos debía ver los aeroplanos y las flotas de dirigibles convertidos en poderosos medios de combate de carácter definido, dirigiendo su acción intensa a los mismos aparatos del mismo género, enemigos o contra los ejércitos, depósitos militares, buques de guerra y plazas fuertes, cuando no contra simples ciudades abiertas o indefensas.

En tiempo de paz, jamás pudo apreciarse en ninguna esfera de la actividad humana el valor práctico del aeroplano y del globo dirigible. Ningún beneficio añadieron uno y otro a la vida de la humanidad. Eran simples instrumentos deportivos, inventos prodigiosos, pero que por el momento no hacían adelantar un paso a las instituciones pacíficas de los estados. Fué preciso la guerra europea para que quedara fijada la verdadera utilidad del aeroplano y del globo dirigible. Estos pudieron no haber sido hasta entonces instrumentos de civilización, pero una vez rotas las hostilidades tenían que revelarse como armas terribles de destrucción, al extremo de que los estados beligerantes más adelantados en el dominio aéreo, tuvieran una superioridad marcada sobre el adversario. Desde el momento mismo de romperse las hostilidades, ya se vió el papel importantísimo que iba a representar la aviación al extender hasta los aires el campo de batalla, y todos los técnicos en materia aeronáutica se entregaron de lleno a la tarea ardua de perfeccionar lo hecho hasta la fecha en sentido puramente militar y en tales proporciones que no exagerado afirmar que los progresos de la aviación jamás fueron tan considerables como en los meses que siguieron a la declaración de la guerra en agosto de 1914.

Todos los grandes estados que bajaron a la palestra del continente europeo, comenzaron la guerra bien provistos desde el punto de vista de las flotas aéreas — aeroplanos, hidroaeroplanos y dirigibles flexibles o rígidos — dirigidos por excelentes pilotos y bien preparados observadores.

De los países beligerantes. los primeros en el dominio aéreo eran sin disputa Francia y Alemania, viniendo en tercer lugar Inglaterra. Al estallar la guerra, la superioridad estaba en manos de Alemania, la cual había sabido dedicar a fines puramente militares los progresos hechos en Francia en aviación, mientras que su supremacía en dirigibles era incuestionable, gracias a los inventos del conde Zeppelin.

Pero a medida que fué avanzando la campaña, cuando los zeppelines demostraron no responder a lo que de ellos se esperaba, la supremacía pasó a manos de Francia, tanto por el número de aeroplanos e hidroaeroplanos como por la cantidad de pilotos. La aviación militar de Francia contaba sin duda con el mejor personal del mundo.

El rey de los aires es indiscutiblemente el aeroplano, quedando el pesado dirigible, y de un modo especial el zeppelin, vencido desde el primer momento.

Nos ocuparemos mañana de las ventajas y desventajas del dirigible tipo rígido y de la supremacía del aeroplano sobre aquéllos.

### LAWN-TENNIS

ARGENTINOS V. URUGUAYOS

En el círculo de tennis de Montevideo, se realizó el domingo próximo pasado, por vez primera, un match de tennis entre un equipo argentino y otro uruguayo. El primero se hallaba formado por los señores A. J. Villegas con W. S. Mac Hardy y D. de Urquiza con J. F. Villegas, y el uruguayo por los señores J. R. Buck con W. Black y E. Pieds Allen con S. Crocker.

El triunfo lo obtuvo el equipo argentino por los scores que damos a continuación:

A. J. Villegas y W. S. Mac Hardy vencieron a J. R. Buck y W. Black por 6-4, 6-2 y a E. Pieds Allen y S. Crocker por 6-4, 6-2

Objeto de grandes agasajos fueron los jugadores argentinos, que regresaron ayer vivamente impresionados por la acogida que los sportsmen uruguayos lesdispensaron.

BELGRANO A. C.

El programa de partido organizados por este club, ha sufrido las siguientes modificaciones:

Por este club: 9 a. m., cancha número 4, jugarán Jenkins y Cullerne; 3 p. m., cancha número 3, los partidos fijados para esta hora en esta cancha se jugarán a las 5 p. m.

### YATES

CLUB NAUTICO SAN ISIDRO

Para el domingo 23 del mes actual, el club náutico San Isidro, ha preparado una atrayente fiesta náutica, que se realizará en su local del Arroyo del Sarandí.

Se disputarán premios, consistentes en medallas de plata, objetos de arte. Servirá de base del primer premio para la regata de yates que pertenecen al club o inscriptos en él, por sus socios, una gran copa artística.

Las inscripciones para las diversas carreras, son gratuítas.

He aquí parte del programa:

Primera carrera, distancia 400 metros, para todo socio del club, en botes de cuatro remos (dos remeros y timonel).

Segunda carrera. para señoritas, distancia 300 metros, botes de cuatro remos. No es necesario ser socia del club. Premios, un objeto de arte a la primera y otro a la segunda.

Tercera carrera. Para socios menores de 17 años, distancia 400 metros, en botes de cuatro remos.

Cuarta carrera, para marineros de los barcos inscriptos en el Club Náutico San Isidro. 400 metros, en botes de cuatro remos. Premios. 1 libra esterlina al primero. media libra al segundo.

Quinta carrera. Para botes de pescadores, distancia 500 metros. Botes de cualquier tipo y número de tripulantes libre. Premios: una libra estelina al primero y media al segundo.

Sexta carrera en tinas. Cruzar el canal en tina ida y vuelta.

Séptima carrera a botador, libre, 500 metros.

Habrá carreras a nado y salto en alto, palo jabonado y otras diversiones.

### VARIAS

CLUB DE GIMNASIA Y ESGRIMA

La fiesta de ayer

Realizóse ayer tarde en el local social del club Gimnasia y Esgrima una interesantísima fiesta deportiva, con motivo de la toma de la presidencia de la Asociación Nacional de Boys Scouts, por el general Ruiz, en reemplazo del general Pablo Richeri, que habiendo terminado su mandato, fué reelegido por unanimidad, renunciando indeclinablemente.

En ocasión de eso, babió el general Richeri, a quien contestó con frases galanas y oportunas el general Ruiz.

Comenzó la fiesta con un asalto de sable entre los señores J. Realmonte y J. C. Mantegani.

Los señores J. Rasmusen y A. de Mateis sostuvieron después un interesante asalto de florete, siguiéndoles a continuación los señores: L. Giustini y A. de Mateis, en un asalto anunciado de espada de combate.

Dirigió todos estos asaltos el profesor Angauzzi.

El profesor Benafaut y el aficionado J. Cazés efectuaron un asalto de palo.

Los señores D. Lausane y A. Molina mantuvieron un buen asalto de box: a éstos le siguieron con uno de lucha, los señores J. Luperne y L. Gam.

Los socios del club, Lagleyse, R. Lamarque, A. H. Pita, P. Núñez, C. Juárez y el profesor Cibeo, ejecutaron numerosos ejercicios de barra fija, trampolín, trapecio, etc.

Terminó la fiesta con un partido de pelota a sase entre la pareja formada por los señores R. Ezcurra y P. Olagaray, contra la formada por los señores V. del Río y L. G. Loyola.


FÍJENSE BIEN

en la leyenda de la estampilla fiscal

DEL FERNET-BRANCA

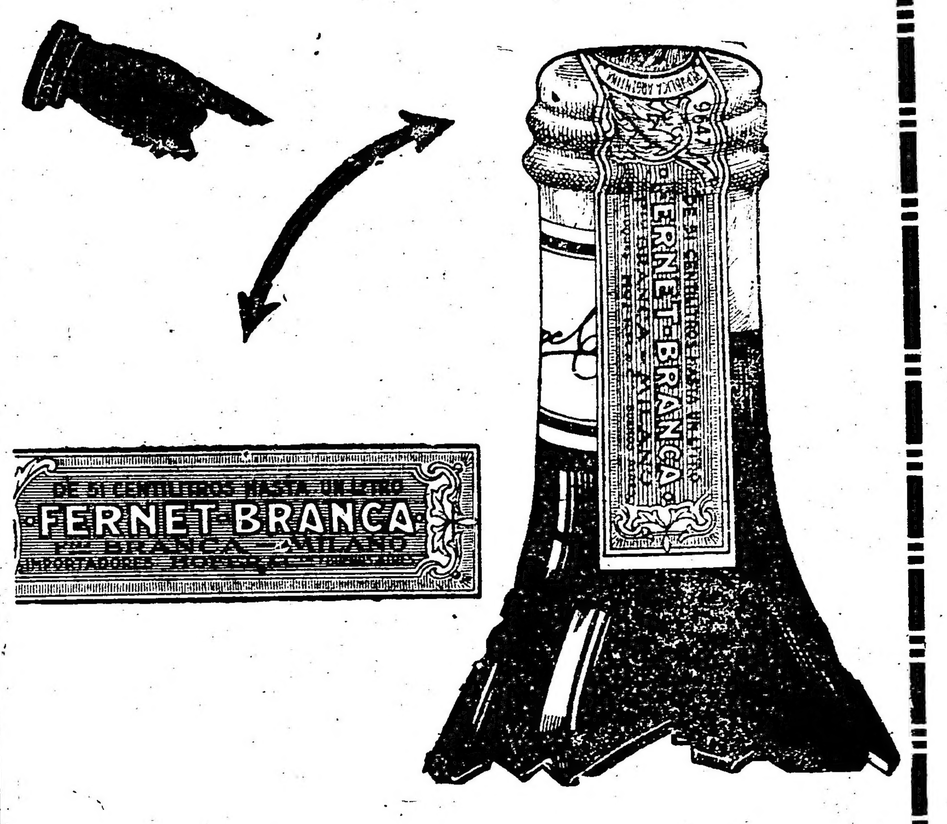


FUMEN REAL BELGA

*Tabaco Habano XXX de 20, 30 y 40 Ctvs.*

Únicos cigarrillos elaborados por industriales belgas

CON PASAJE GRATIS A EUROPA

**No forman parte de ningún trust ni sociedad limitada.**

BANDERAS ADORNOS

Para Fiestas y Casamientos

Suc. Vda. de Longobardi - BOLIVAR 280


Folletín de LA EPOCA (4)

R. M. FREEMAN

## LA BANANA EXPLOSIVA

—Eso es, replicó Beck. Y es muy barato. Se trata de algo cincuenta veces más poderoso que la dinamita, y de un manejo apenas algo más peligroso. Una bomba no mayor que una pelota de golf despacharía para la nueva Jerusalén a toda esta casa y a los que en ella estamos en menos tiempo que el que emplearía un relámpago. Aquí está la fórmula.

La sacó de su cartera y la puso sobre la mesa, en frente de él. Luego volvió a poner las manos en los bolsillos y a contemplar el techo con su sonrisa acostumbrada.

El presidente alargó la mano y se apoderó del papel.

—Gracias, dijo, al tiempo que lo hacía desaparecer en uno de sus bolsillos. Podemos dar esto por terminado.

Dos relámpagos salieron de los ojos de Beck.

—Un momento,—dijo. — ¿Dónde están mis quinientas libras?

—¡Ah! ¿dónde?... Me lo pregunto, —contestó el otro con una risa burlona. No somos aquí muy respetuosos de los derechos de propiedad, señor inventor. Cuando podemos quedarnos con una cosa por nada, no vemos porque la pagaríamos.

—¿Ustedes me han atraído aquí con la intención de trampearme? ¿no es así, señor Swindler?

El tono de Curtis Beck al pronunciar estas palabras era tranquilo, pero incisivo. Nuestra situación, sin embargo, era bastante desagradable, solos y desarmados como nos hallábamos, a la merced de esa gavilla de bandidos. Yo no podía dejar de admirar su valor, a la vez que deploraba su fatal temeridad. Por mi parte, no sabía que hacer. Beck, él, no dejaba ver el más ligero indicio de miedo.

—¿No es así, señor Swindler?—repitió, siempre con calma.

Un fuerte reflejo de rabia coloreó la adiposa cara del presidente.

—Usted puede imaginarse lo que guste, señor espía, dijo con mofa.

—¡Espía! ¿qué diablo dice usted?—le preguntó Beck.

—¡Bah!—exclamó el otro. ¿Nos toma por idiotas, supongo? ¿Se imagina acaso que no sabemos que ustedes son de la policía, que están entendidos con ella para espiar nuestros movimientos y delatarle nuestros secretos? Pero usted ha caído en su propia trampa, mi amigo. ¡No usted ni su cómplice nunca más tendrán la oportunidad de chismear con Scotland Jard, se lo garanto! Apúntenles, hermanos, mientras doy la sentencia. Ahora, ¡manos arriba, los dos!

Un segundo después, veía la boca de media docena de pistolas máuser en mi dirección. Mis manos fueron para arriba, como

cohetes. Las de Beck también se alzaron, pero más despacio. Nada había que pudiera hacer que Beck se apresurara. Noté que tenía la mano derecha bien cerrada.

—Ahora, oiganme los dos,—dijo el presidente mirándonos, primero al uno, después al otro, con una mirada endemoniada, y tomando, evidentemente, gran placer en prolongar nuestra agonía.

—Oiganme, antes que pronuncie la sentencia de muerte y les haga administrar el golpe de gracia...

—Creo que eso no ha de suceder, señor Swindler.

Era Curtis Beck quien hablaba. Su voz se conservaba fría, clara y tranquila, en medio del eco resonante del sótano.

—¡De veras! ¿Y quién lo podrá impedir, señor espía?

Estas palabras fueron dichas con un tono despreciativo.

—Esto, dijo Curtis Beck.

Y mostró lo que tenía en su mano cerrada: una banana... la banana que le había visto deslizar en uno de sus bolsillos, no había duda. La tenía ahora agarrada por la punta, con el índice y el pulgar.

—Señor Swindler,—prosiguió diciendo con toda calma, pero en un tono en que me pareció, sin embargo notar como un triste triunfo, —señor Swindler, no soy absolutamente el loco que usted se imagina. Lo prueba el hecho de que ha tomado la precaución de traer esto conmigo. Mírenlo bien, caballeros (echando una mirada alrededor de la mesa) ¿Qué creen ustedes que es? ¿Una inocente banana, no? Eso es, en apariencia. Pero la apariencia, como nos enseña el proverbio, es cosa engañadora. Esto no tiene de la bana más que la cáscara. Es una pequeña bomba de mi invención. Me aplaudo por la idea. No tengo más que dejar caer esta banana sobre la mesa, y la mesa habrá dejado de existir... y también el sótano... ¡y también todos sus ocupantes, por supuesto! Unos cuantos fragmentos de albañilería en la calle vecina, uno que otro brazo o pierna suelta aquí y allí, una o dos cabezas, es todo lo que quedará de este interesante cónclave.

Lo dijo con tanta seriedad y sangre fría, que me dejó atónito. Golpeó el suelo con la suela de su botín y continuó después su feroz broma.

—Caballeros,—agregó, mi amigo Carisbrooke y yo somos hombres, y, como tales, animales sociales.

No nos negamos a ir a la gloria, pero a condición de ir acompañados y no solos. Si vamos, irán todos ustedes y la casa, junto con nosotros. ¿Ser o no ser, esa es la cuestión?

Tenía siempre la banana entre el pulgar y el índice, y continuaba sonriendo. Pero su fisonomía era resuelta; sus ojos flameaban y echaban chispas.

—¡Atencion! gritó. Voy a contar hasta cinco. Si antes de concluir, todas y cada una de esas pistolas no descansan sobre la mesa, dejo caer la bombita... la dejo caer, tan cierto como aquí estoy. Empiezo. ¡Las pistolas sobre la mesa y las manos en alto, caballeros!... O sino todo el lote tomará su billete para la Nueva Jerusalén.

Era una escena en verdad extraordinaria. ¡Quedará grabada en mi memoria por el resto de mis días! Curtis Beck con su banana-bomba alzada arriba de la cabeza, con su imponente aspecto y su cara resuelta, manteniendo a todos esos bandidos en respeto; y del otro lado, aquellas caras desesperadas, lanzándonos sus rabiosas miradas de asesinos, pero impotentes ante la amenza de la muerte que ese hombre tenía suspendida sobre sus cabezas.

—Uno... dos... tres... cuatro...

Curtis Beck contaba lentamente, tan frío y sereno como si se hubiera tratado de dar la señal de partida en una carrera de estudiantes; hacía una pausa después de cantar cada número. Al cantar el cuatro, la última pistola caía sobre la mesa, haciendo click, y el último par de manos se alzaba apuradamente. Curtis Beck y su máquina infernal los había dominado por completo.

—Carisbrooke, dijo dirigiéndose a mí, pero sin dejar ni por un instante de tener sus ojos fijos sobre la canalla que rodeaba la mesa, dé usted vuelta alrededor de la mesa y recoja esas pistolas.

Hice lo que me ordenaba, y después de haber recogido las pistolas una por una, las deposité en el suelo, detrás de su silla. Ni uno de esos bergantes movió siquiera el dedo.

—Caballeros, dijo entonces alegremente; me parece que los papeles han cambiado. Hace un rato, ustedes estaban por sentenciarnos. Ahora soy yo quién lo va a sentenciar... ¡Ah! ¿Qué es eso?

Se oyó un ruido de botas por las gradas, un grito ahogado, una lucha de un momento, y la puerta se abrió dando paso a una escuadra de agentes de policía. En menos tiempo del que empleo para escribirlo, los bandidos quedaban reducidos y con esposas.

Custis Beck permanecía de pie, reclinado contra la pared del sótano, observando el trabajo.

Luego que los bandidos estuvieron asegurados, empezó muy tranquilamente a arrancar la corteza de su banana-bomba.

—Vean ustedes, caballeros, dijo, dirigiéndose a los prisioneros, cuán grande es la fuerza de la imaginación.

Levantó un momento la banana en alto — la banana, porque en verdad no era otra cosa —y se puso en seguida a comerla con toda calma.

—Excelente fruta, comentó, tal vez un tantico madura.

Y por fin se despidió, de sus enfurecidos pero importantes víctimas, pasó su brazo bajo el mío y me llevó.

—¿De modo que se había usted concertado con la policía para capturarlos? exclamé cuando nos hallamos salvos en la calle.

—En verdad, Carisbrooke, díjome en tono de broma amistosa; su poder de inducción es maravilloso. La dificultad consistía, agregó después de una pausa, en localizar la gavilla. Por eso es que les permití que me llevaran a su trampa. Había un agente para que nos siguiera hasta el lugar de la reunión y avisara inmediatamente después a la policía. ¡Pero usted casi lo echó todo a perder mostrándoles el juego, gran chambón!

Y me golpeó amistosamente en los hombros.

—Pero, le dije, ¿ha inventado usted realmente algún nuevo explosivo?

—Mi querido Carisbrooke, me contestó, conozco tanto de química como el último changador de los muelles. Pero desempeñé ese papel para engañar a los anarquistas. ¿Qué más tiene que preguntarme?

—Una sola cosa. ¿Cómo nació en su cabeza la idea de la banana?

—¡Oh! no sé, me replicó alzando los hombros. Uno pesca esas inspiraciones de vez en cuando. Bonita ¿no es así? Lo más bonito de la aventura... ¡Gran Dios! ¡Con qué ojos de espanto miraban esos bergantes mi máquina infernal! Pero al hablar de estas cosas de comer, se me abre furiosamente el apetito. Usted también debe tener hambre. Estas pequeñas emociones son como aperitivos. Vamos a comer unos bocados ¿quiere?

FIN

# MUNDO COMERCIAL

## EXTERIOR

### TRIGO

LIVERPOOL, abril 19 — El trigo tipo Baril 61 1|2 bls., a flote, tuvo para la clausura de hoy el precio de 58|9 chelines por quárter. El precio obtenido en el cierre de ayer fué a 59 chelines por quárter.

NUEVA YORK, abril 19 — El trigo colorado americano, para entregar en mayo, alcanzó en las operaciones efectuadas hoy en este mercado, el precio de 121 3|4 centavos oro americano por bushel, siendo el precio obtenido últimamente, para la entrega en la misma fecha por bushel a 122 1|2.

CHICAGO, abril 19 — Para las entregas de partidas de trigo colorado americano, a efectuarse en el mes de mayo, el precio de cotización obtenido en el día fué de 113 1|8 centavos oro americano por bushel, contra 114 3|8.

Las remesas a entregar en el mes de julio alcanzaron por bushel, en la apertura de hoy 113 1|8, siendo el precio de clausura de ayer 114 1|4.

El meracdo para este cereal se presentó flojo.

### MAIZ

LIVERPOOL, abril 19 — Para el maíz procedente del Río de la Plata, para entregas en el mes de abril y mayo, el precio de clausura obtenido fué de 50|9 centavos oro americano.

El precio de ayer registrado para este cereal, fué le 50|9.

Para el mismo tipo de maíz, disponible, obtuvo hoy tanto en la apertura como en la clausura, el precio de 10|10 en centavos oro americano, por cental.

CHICAGO, abril 19 — Para el maíz mixto americano el precio de apertura anotado en el día por bushel y para ser entregado en el mes de mayo, fué de 76 1|4 centavos oro americano.

El precio de ayer registrado para este cereal, fué de 76 1|2.

### LINO

CALCUTA, abril 19 — El lino para entregas a efectuarse en los meses de abril y mayo, se cotizó hoy al precio de 74 chelines por quárter de 410 libras. Cerró en el día de ayer, a 72|9 chelines por quárter.

HULL, abril 19 — Lino para las entregas a efectuarse en lo smeses de mayo-junio, el precio obtenido en la apertura del día, por quárter de 416 libras, fué de 71 chelines.

El precio de clausura último fué de 70 chelines por quarter.

DULUTH, abril 19 — El precio a que se vendió el lino para entregar en los meses de mayo y julio fué de 210 en centavos oro americano por bushel, siendo el precio de clausura con que se cotizó ayer de 210 en centavos oro americano por bushel.

Para las entregas en julio, la apertura registró el precio de 211 3|4, obteniendo en la clausura 211 3|4.

**Nota:** — El quárter, medida inglesa, equivale a 250 kilogramos. Al bushel, medida de peso americano, corresponden 35 kilogramos.

### VENTAS DE MAIZ

LONDRES, abril 19. — Hoy se vendieron aquí, para hacer entrega en los meses de abril y mayo, 250 toneladas de maíz, al precio de 51|9 chelines por quarter.

### INFORMES DE LAS COSECHAS MUNDIALES

De la India, las referencias que se tienen acerca del rendimiento del lino hacen suponer buenas perspectivas, haciéndose ofertas por este oleaginoso con liberalidad. Para lino destinado a embarques las perspectivas son más favorables.

Australia. En dos de las grandes zonas sembradas de trigo han caído lluvias que eran sumamente necesarias y en las otras dos zonas reina tiempo seco. Las perspectivas para embarques de trigo son buenas.

En Europa se cree firmemente en que la cosecha será buena.

### MERCADO COMERCIAL DE LONDRES

LONDRES, abril 19.—

| | |
|---|---|
| Tipo de descuento del Banco de Inglaterra | 5 o\|o |
| Consolidados británicos | 57 1/4 |

**Títulos argentinos**

| | |
|---|---|
| Empréstito nacional 1897, 4 o\|o, ley número 3378 | 68 |
| Bonos Obras de Salubridad, etc., de Buenos Aires, 1891, 5 o\|o | 92 1/4 |
| Empréstito Argentino de Obras públicas 1886, 5 o\|o | 94.— |
| Empréstito Argentino de Conversión 1889, en libras, 4 1\|2 o\|o | 78.— |
| Empréstito Argentino Interno de 1909, 5 por ciento | 91.— |
| Province of Buenos Aires 3 o\|o to 3 1\|2 por ciento. Loan of 1906 | 46 1\|2 |

### BOLSA DE PARIS

PARIS, abril 19.—

| | |
|---|---|
| Renta farncesa, 3 por ciento | 62.— |
| Banco Francés del Río de la Plata, acciones ordinarias | [illegible] |

### BOLSA DE MONTEVIDEO

MONEVIDEO, abril 19. — En esta bolsa no hubo hoy operaciones por haberse declarado feriado hasta el 24 del corriente.

## INTERIOR

### BOLSA DE COMERCIO

Primera rueda

Cédula Hipotecaria Argentina de 6 o|o, antigua emisión, al contado: 78.500 a 94.70.

Id. para fin de mes: 20.000 a 94.50; 25.000 a 94.60; total, 45.000.

Teatro Colón, para bril 24: 5000 a 88.

Deuda Interna Consolidada, de 6 o|o, tersera serie, al contado: 1.260 a 89.50.

Bonos Municipales de Pavimentación, cupón semestral, al contado: 10.000 a 72.10.

Id. para fin de mes: 10.000 a 72 20.

Certificados Municipales de 7 o|o, al contado: 2.000 a 91.30.

Empréstito de Conversión de 2 1|2 o|o de la serie B., al contado: 3.500 a 91.30.

Puerto [illegible] al contado: 200 a 3; 200 a 3.05; total, 400.

Id. para abril 24: 500 a 3; 2.000 a 3.05; total, 2.500.

Id. para fin de mes: 200 a 3.

Banco de Galicia, al contado: 42 a 93.50.

Banco Español del Río de la Plata, al contado: 53 a 120.

### MERCADO DE CEREALES A TERMINO DE ROSARIO

Primera rueda

En esta rueda se anotó hoy esta única operación:

Maíz, para agosto, 200 toneladas, a $ 4.83.

**Registro de contratos**

Lino, para mayo, 100 tonelaas, a $ 11.35.

Maíz, para mayo, 400 toneladas, a $ 4.65.

Trigo tipo número 2, para mayo, 200 toneladas, a $ 8.08; 200 id., a $ 8.10; para junio, 200 id., a $ 8.20; 200 id., a $ 8.22; para julio, 200 id., a $ 8.35; 200 id., a $ 8.45.

### MERCADO DE VACUNOS LINIERS

En las mismas condiciones de ayer, se efectuaron esta mañana las operaciones en este mercado.

Notándose interés por haciendas nuevas y de frigorífico, siendo sus precios sostenidos; no así por los lotes de vacas gordas, haciendas criollas y de consumo, por las cuales no hubo mayormente interesados, siendo por consiguiente sus precios flojos.

La entrada de hoy en este mercado fué de 3612 cabezas, clasificadas en la siguiente forma: novillos 1668, vacas 1402, terneros 509 y 33 bueyes. Porcinos entraron 693.

Los precios corrientes de la mañana fueron los siguientes:

| | | |
|---|---|---|
| Bueyes para frigorífico, de | $ | a 241.— |
| Bueyes para consumo | " 90.— | a 195.— |
| Novillos excepcionales para frig. | " | a 245.— |
| Novillitos especiales para frig. | " 190.— | a 195.— |
| Novillos gordos para frigorífico | " 182.— | a 186.— |
| Novillos para consumo | " 55.— | a 160.— |
| Novillitos para consumo | " 30.— | a 125.— |
| Vacas para frigorífico | " | a 160.— |
| Vacas para consumo | " 52.— | a 140.— |
| Vaquillonas para consumo | " 34.— | a 120.— |
| Terneros para consumo | " 8.— | a 73.50 |

Para porcinos los precios variaron entre $ 0.20 a 0.34 el kilo.

VENTAS DE HOY

**Bargo, Lascurain y Etchegaray—**
21 novillos carne gorda Pellegrini . . . 129.—

**Arzeno y Hnos. Fortunato B.—**
5 vacas m. especiales Santa Fe . . . 138.—
31 vacas gordas Santa Fe . . . 110.—
2 vaquillonas gordas Santa Fe . . . 100.—
3 vaquillonas carne gorda ídem . . . 80.—
1 novillitos buena carne ídem . . . 76.—
23 terneros buenos Santa Fe . . . 55.—
4 terneros regulares Santa Fe . . . 35.—

**Ardohain Miguel—**
8 vacas m. gordas Laprida . . . 125.—
4 vacas carne gorda Laprida . . . 105.—

**Arancet y Cía. Pedro—**
46 vacas especiales A. Alsina . . . 130.—

**Benítez y Murré—**
20 vacas carn egorda La Pereira . . . 105.—
20 vacas carne gorda La Pereira . . . 90.—
20 vacas carne gorda La Pereira . . . 80.—
20 vaquillonas carne gorda ídem . . . 82.—
20 vaquillonas carne gorda ídem . . . 75.—
9 novillitos carne gorda La Pereira . . . 70.—
6 vacas carne gorda Humberto 1.o . . . 100.—
2 novillitos carne gorda ídem . . . 85.—
1 novillitos carne gorda ídem . . . 80.—
3 vacas buena carne ídem . . . 70.—
2 vacas buena carne ídem . . . 60.—
7 vacas carne gorda ídem . . . 108.—
4 vaquillonas carne gorda ídem . . . 80.—

**Bracht y Cía.—**
4 novillos excepcionales 9 de Julio . . . 246.—
4 bueyes excepcionales ídem . . . 241.—
3 bueyes m. gordos 9 de Julio . . . 174.50
2 bueyes especiales 9 de Julio . . . 191.—
3 bueyes gordos 9 de Julio . . . 171.—
2 novillos m. gordos ídem . . . 185.—
4 bueyes gordos 9 de Julio . . . 170.—
2 bueyes especiales 9 de Julio . . . 195.—
9 novillitos buena carne Capital . . . 70.—
8 novillos buena carne ídem . . . 52.—

**Bayana Juan—**
100 novillos buena carne Azul . . . 90.—
10 terneros gordos Azul . . . 60.—
25 terneros buenos Azul . . . 50.—
10 novillos carne gorda Córdoba . . . 141.—

**Bellocq e Hita—**
45 vacas excepcionales T. Lauquen . . . 160.—
9 vaquillonas ídem T. Lauquen . . . 130.—
25 vacas m. especiales C. Casares . . . 140.—
25 vacas m. gordas C. Casares . . . 125.—
54 vacas especiales Ayacucho . . . 130.—
12 vaquillonas especiales Ayacucho . . . 115.—

**Banco Ganadero Argentino—**
7 vaquillonas m. especiales 9 de Julio . . . 118.—
1 novillitos gordo ídem . . . 100.—
2 vaquillonas carne gorda ídem . . . 85.—
9 terneros especiales ídem . . . 83.—
4 terneros gordos 9 de Julio . . . 72.—
5 vacas buena carne Santa Fe . . . 75.—

**Cooperativa de Hacendados—**
30 vacas m. gordas Pellegrini . . . 125.—

**Cucullo Felipe L.—**
36 novillos especiales Magdala . . . 190.—
18 novillos carne gorda Magdala . . . 115.—
5 vacas carne gorda Magdala . . . 103.—
1 novillito carne gorda ídem . . . 80.—
2 vacas carne gorda Magdala . . . 103.—
3 novillos carne gorda Magdala . . . 125.—
7 novillos flacos Magdala . . . 55.—
2 toros carne gorda Magdala . . . 125.—
41 vacas m. gordas G. Pintos . . . 120.—

**Crespo y Rodríguez—**
20 novillos buena carne Santa Fe . . . 81.—
4 novillitos buena carne ídem . . . 70.—
1 novillito flaco Santa Fe . . . 50.—
37 terneros regulares Santa Fe . . . 40.—
13 terneros regulares Santa Fe . . . 24.—

**Chapar y Cía. Juan—**
12 vacas m. especiales Alsina . . . 132.—
29 novillos carne gorda Necochea . . . 125.—
21 novillos carne gorda ídem . . . 110.—

**Devoto y Cía. Tomás—**
15 vacas carne gorda Entre Ríos . . . 80.—
15 vacas carne gorda Entre Ríos . . . 83.—
8 novillitos excepcionales C. Tejedor . . . 137.—
4 novillitos m. gordos ídem . . . 111.—
12 vaquillonas m. especiales ídem . . . 120.—
8 vaquillonas gordas C. Tejedor . . . 104.—
11 vaquillonas m. especiales ídem . . . 125.—
11 vaquillonas carne gorda ídem . . . 88.—
3 vacas buena carne C. Tejedor . . . 65.—
3 novillos flacos C. Tejedor . . . 59.—
4 vaquillonas flacas ídem . . . 40.—
40 novillitos m. especiales T. de Areco . . . 125.—

**Crespo Hnos. y Ezcurra—**
12 vaquillonas buena carne Cañuelas . . . 68.—

**Goñi e hijos Ignacio—**
191 novillos carne gorda Entre Ríos . . . 102.—
13 vacas carne gorda Entre Ríos . . . 85.—

**Gioja y Etchart—**
111 novillos carne gorda Salto . . . 120.—

**Guillón y Cía. Rodolfo—**
11 vacas carne gorda Pehuajó . . . 95.—
29 novillitos carne gorda Pehuajó . . . 90.—
64 terneros buenos Pehuajó . . . 55.—

**Lizarralde Hnos.—**
14 vacas m. gordas Las Heras . . . 120.—
3 novillos buena carne Las Heras . . . 90.—
4 terneros regulares ídem . . . 23.—
1 vaca flaca Las Heras . . . 55.—
2 novillitos flacos Las Heras . . . 50.—

**Lanús Florencio y Alfredo E.—**
3 torunos carne gorda La Pampa . . . 150.—
15 novillo scarne gorda ídem . . . 130.—
2 novillitos gordos La Pampa . . . 100.—
1 ternero gordo La Pampa . . . 65.—

**Leurtet Hnos. y Cía.—**
33 vacas m. especiales Alsina . . . 140.—

**Lanusse Pedro y Antonio—**
2 vacas m. gordas Brandsen . . . [illegible]
3 vacas flacas Brandsen . . . 52.—
1 ternero regular Brandsen . . . 27.—
1 torunos carne gorda ídem . . . 125.—
15 novillos buena carne La Pampa . . . 98.—
15 novillos flacos La Pampa . . . 76.—
[illegible] novillitos buena carne La Pampa . . . 62.50
3 terneros regularees T. Lauquen . . . 19.—
2 novillos buena carne ídem . . . 99.—
8 vacas buena carne ídem . . . 67.—
2 vacas m. especiales T. Lauquen . . . 134.—
[illegible] vacas gordas T. Lauquen . . . 115.50
[illegible] terneros buenos T. Lauquen . . . 51.50
7 terneros regulares ídem . . . 29.50
1 torunos carne gorda ídem . . . 138.—
4 vaquillonas flacas T. Lauquen . . . 55.—
14 novillos carne gorda Lincoln . . . 100.—
14 novillos carne gorda ídem . . . 131.50
1 toruno carne gorda Lincoln . . . 138.—
71 novillos gordos Lincoln . . . 160.—
2 terneros regulares Santa Fe . . . 22.—
2 torunos buena carne Santa Fe . . . 90.—
1 [illegible] Santa Fe . . . 69.—
1 [illegible] Santa Fe . . . 129.—
4 [illegible] gorda Santa Fe . . . 85.—
2 [illegible] Santa Fe . . . 112.—
3 vaquillonas carne gorda ídem . . . 92.—
3 novillos buena carne ídem . . . 88.50
4 bueyes gordos Santa Fe . . . 163.—
6 novillos carne gorda ídem . . . 120.—
11 novillos buena carne ídem . . . 99.—

**Lalor Juan—**
10 novillos buena carne Santa Fe . . . 87.—
4 toros buena carne Santa Fe . . . 93.—

6 vacas carne gorda Santa Fe . . . 79.—
8 novillos carne gorda Sant aFe . . . 106.50
2 vaquillonas carne gorda ídem . . . 76.—
3 bueyes carne gorda ídem . . . 148.—
1 buey carne gorda Santa Fe . . . 112.—
1 novillo flaco Santa Fe. . . . 75.—
3 novillos carne gorda L aPapa . . . 110.50
3 vaquillonas bunea carne ídem . . . 60.—
17 novillos flacos La Pampa . . . 79.50
18 novillos buena carne ídem . . . 87.—
7 vacas m. gordas La Pampa . . . 125.—
2 vaquillonas m. especiales ídem . . . 117.—
13 vacas carne gorda Santa Fe . . . 85.—
12 vacas carne gorda Santa Fe . . . 94.—
10 vacas carne gorda Santa Fe. . . . 107.—
7 terneros especiales Campana . . . 88.50
8 terneros gordos Campana . . . 66.50
6 terneros gordos La Pampa . . . 73.50
11 terneros gordas Campana . . . 64.—
3 terneros gordos Campana . . . 70.—
18 etrneros buenos Magdalena . . . 49.50
14 terneros buenos Magdalena . . . 43.50
10 terneros buenos Magdalena . . . 50.—
3 terneros gordos Magdalena . . . 60.—

**Mantel y Cía.—**
75 novillos gordos Pehuajó . . . 182.—
10 novillos carne gorda ídem . . . 150.—

**Maraspín y Cía. Andrés—**
13 toros carne gorda Pehuajó . . . 192.—
12 terneros gordos Pehuajó . . . 63.—
4 terneros buenos Pehuajó . . . 55.—
8 terneros buenos Pehuajó . . . 52.—
6 terneros buenos Pehuajó . . . 45.—

**Martínez de Hoz Hnos.—**
11 vacas especiales G. Belgrano . . . 130.—
7 vacas carne gorda ídem . . . 100.—
11 terneros buenos G. Belgrano . . . 40.—

**Méndez Hnos. y Cía.—**
21 novillo especiales M. Chiquita . . . 195.—

**Nale Repetto y Cía.—**
57 novillos flacos Matanza . . . 60.—

**Ortíz Fermín—**
10 vacas gordas Arrecifes . . . 110.—
1 vaca carne gorda ídem . . . 100.—

**Palacios Hermanos—**
24 vacas m. gordas Rauch . . . 118.—

**Pegassano Rocatagliata y Cía.—**
16 vacas especiales C. Tejedor . . . 128.—

**Peña y Cía. Julio L.—**
95 vacas carne gorda Salto . . . 98.—
1 novillo buena carne Salto . . . 90.—
8 novillitos buena carne Matanza . . . 62.—
6 vaquillonas carne gorda Entre Ríos . . . 75.—
6 vaquillonas flacas Entre Ríos . . . 38.—
22 terneros regulares Entre Ríos . . . 35.—
3 terneros regulares Entre Ríos . . . 20.—

**Petersen y Gutiérrez—**
13 novillitos carne gorda Laprida . . . 91.—
3 novillitos m. gordos ídem . . . 108.—

**Sansot Beltrán—**
1 vaca m. especiales 16 Julio . . . 138.—
3 vacas m. gordas 16 Julio . . . 118.—
5 vacas carne gorda ídem . . . 100.—
3 novillitos m. gordos ídem . . . 110.—

**Santamarina e hijo—**
8 vacas m. gordas Cañuelas . . . 118.—
9 vacas carne gorda ídem . . . 98.—
12 vaquillonas flacas La Madrid . . . 34.—

**Schreiber D'Hers y Cía.—**
29 novillitos gordos Salliqueló . . . 109.—
20 vacas gordas Salliqueló . . . 110.—
5 vaquillonas especiales ídem . . . 115.—

**Schóo y Cía. Alejandro—**
6 toros carne gorda Navarro . . . 130.—
6 novillos carne gorda Navarro . . . 115.—
14 novillos buena carne ídem . . . 96.—
3 novillos flacos de . . . 56.—

**Salaberry y Beretche—**
10 novillos buena carne Entre Ríos . . . 92.—
3 vacas buena carne Saladillo . . . 115.50
3 vacas especiales Saaldillo . . . 127.—
2 novillitos crane gorda ídem . . . 77.—
2 novillitos carne gorda ídem . . . 91.50
20 novillitos flacos San Vicente . . . 40.—
4 vaquillonas flacas Ayacucho . . . 11.—
11 vaquillonas flacas Ayacucho . . . 44.—
11 vaquillonas flacas Ayacucho . . . 36.50
1 vaquillona flaca Ayacucho . . . 10.—
50 novillos m. gordos Azul . . . 186.—
10 novillos carne gorda Entre Ríos . . . 100.—

**Thompson y Cía. Enrique A.—**
13 vacas gordas Pueyrredón . . . 112.—
5 vaquillonas gordas Pueyrredón . . . 105.—
2 terneros regulares ídem . . . 32.—

**Unzué Alzaga y Cía.—**
12 vacas especiales 9 de Julio . . . 130.—
2 vaca carne gorda ídem . . . 105.—

**Videla Hnos. y Cía.—**
43 novillitos buena carne Santa Fe . . . 55.—
14 vaquillonas buena carne ídem . . . 60.—
6 vacas carne gorda ídem . . . 77.—

VENTAS DE CERDOS

$ el kilo.

**Bunge y Born—**
17 cerdos flacos 9 de Julio . . . 0.33

**Guillón y Cía Rodolfo—**
7 cerdos regulares Salazar . . . 0.26
55 cerdos regulares Salazar . . . 0.27

**Lanusse Pedro y Antonio—**
65 cerdos flacos Entre Ríos . . . 0.23
42 cerdos flacos Olavarría . . . 0.22
43 cerdos flacos Río Negro . . . 0.20

**Lalor Juan—**
35 cerdos regulares Bragado . . . 0.26
30 cerdos regulares Córdoba . . . 0.26

**Lizarralde Hnos.—**
42 cerdos flacos Brandsen . . . 0.22

**Méndez Hnos. y Cía.—**
20 cerdo especiales M. Chiquita . . . 0.31
12 cerdos especiales Norunvega . . . 0.31

**Ojea Antonio—**
20 cerdos m. especiales Bragado . . . 0.34

**Palacios Hnos.—**
51 cerdos regulares Santa Fe . . . 0.25

**Schreiber, D'Hers y Cía.—**
100 cerdos especiales Matanza . . . 0.32

### MERCADO DE LANARES TABLADA

Dieron principio hoy las operaciones en este mercado, con cierta variación en los precios según la categoría de ganado.

Para lotes de borregos de frigorífico sus cotizaciones fueron sumamente malas, en vez se notó mucho interés y demanda por capones y ovejas especiales, llegándose a pagar precios bastante buenos.

La entrada del día fué de 9168 animales, habiéndose vendido durante la mañana 11.260 cabezas, repartidas en esta forma:

La Plata Cold Storage 2578, Las Palmas 962, Compañía Sansinena 1686, La Blanca 677, Argentino Central 938, Armour 959, The Smithfield 630 y 2690 para los matarifes locales.

Los precios extremos de la mañana fueron los siguientes:

| | | |
|---|---|---|
| Capones para frigorífico, desde | $ 13.— | a 19.20 |
| Id. para matadero | " 19.50 | a 20.10 |
| Ovejas para matadero | " 10.30 | a 20.50 |
| Borregos para matadero | " 8.— | a 9.14 |
| Id. para frigorífico | " 9.50 | a 11.60 |
| Capones para invernada | " 9.30 | a 10.80 |

**Mantel y Cía.—**
58 capones Frigorífico Magdalena . . . 16.—

**Ardohain Miguel—**
94 capones Frigorífico Voluntad . . . 15.60

**Chajar y Cía. Juan—**
121 ovejas Matadero Cabildo . . . 10.40
66 borregos Matadero ídem . . . 9.10
13 capones Matadero Cabildo . . . 10.40

**Bargo, Lascurain y Etchegaray—**
142 capones Frigorífico Rauch . . . 15.25

**Lourtet Hnos. y Cía.—**
71 capones Frigorífico Laprida . . . 16.50
29 borregos Matadero Laprida . . . 9.10

**Salaberry y Berretche—**
20 capones Frigorífico Realicó . . . 9.20
42 capones Frigorífico ídem . . . 11.—
150 capones Frigorífico Recamaso . . . 11.10

**Guillón y Cía. Rodolfo—**
23 capones Frigorífico C. Casares . . . 15.50
32 borregos Frigorífico ídem . . . 9.50

**Anasagasti Juan—**
171 capones Frigorífico Ibáñez . . . 15.80

**Giralt Amadeo Lastra—**
340 capones Frigorífico Mechangué . . . 15.20

**Sansot Beltrán—**
133 capones Frigorífico 16 de Julio . . . 14.70
14 borregos Matadero ídem . . . 9.20

**Devoto y Cía. Tomás—**
80 borregos Frigorífico Matanza . . . 10.80
50 borregos Frigorífico Matanza . . . 10.—
245 capones Matadero ídem . . . 9.30

**Urtazun e hijo, Martín—**
245 capones Frigorífico Udaquiola . . . 17.[illegible]
186 capones Matadero Udaquiola . . . [illegible]
113 borregos Matadero Rolón . . . [illegible]
17 ovejas Matadero Rolón . . . 10.[illegible]
157 ovejas Matadero Vell. Ville . . . 10.20

**Accame y Bellini—**
60 ovejas Matadero Chiclana . . . 20.50
59 ovejas Matadero Chiclana . . . 18.—
36 ovejas Matadero Chiclana . . . 16.—
200 capones Frigorífico Chiclana . . . 17.—
100 capones Frigorífico ídem . . . 16.50
32 ovejas Matadero Hidalgo . . . 11.80
50 borregos Matadero Hidalgo . . . [illegible]
58 borregos Matadero Hidalgo . . . 8.—

**Casás José B.—**
120 capones Matadero Pringles . . . 19.20
230 capones Frigorífico ídem . . . 17.20

**Lanusse Pedro y Antonio—**
80 capones Frigorífico A. Corti . . . 17.20
89 capones Frigorífico ídem . . . 15.—
11 capones Invernada ídem . . . 10.80

**De los Santos y Cía.—**
200 capones Frgorífico Calfucurá . . . 16.80
129 capones Matadero ídem . . . 16.80
20 capones Matadero ídem . . . 19.30
106 capones Matadero ídem . . . 17.50
30 borregos Matadero ídem . . . 8.10

**Lalor Juan—**
84 capones Frigorífico Durañona . . . 15.70
17 ovejas Matadero Durañona . . . 16.80
59 capones Frigorífico ídem . . . 16.80
10 borregos Frigorífico ídem . . . 9.50
310 caponees Frigorífico Rauch . . . 17.—
52 capones Frigorífico ídem . . . 17.—
179 capones Frigorífico Mar del Plata . . . 16.40

**Curutchet Juan—**
145 ovejas Matadero A. Dulce . . . 11.40

**Velaz y Cía. Angel—**
79 capones Frigorífico Mar del Plata . . . 17.80
60 borregos Frigorífico Rico . . . 9.80
125 borregos Frigorífico ídem . . . 12.30
194 ovejas Frigorífico ídem . . . 12.30

**Machiavello Santiago—**
100 capones Matadero Chillar . . . 20.40
170 capones Frigorífico ídem . . . 19.—

**Goñi e hijo Ignacio—**
90 capones Frigorífico De la Canal . . . 17.—
150 capones Frigorífico 12 Octubre . . . 16.50
180 capones Frigorífico ídem . . . 15.50

**Oján y Cía. Francisco—**
190 capones Frigorífico Rauch . . . 17.50
331 capones Frigorífico Rauch . . . 17.—
40 borregos Frigorífico ídem . . . 9.60
23 borregos Matadero ídem . . . 8.—
100 capones Frigorífico G. Belgrano . . . 15.—

**Bayona Juan—**
140 capones Frigorífico C. Vidal . . . 15.20

**Arancet y Cía. Pedro—**
19 ovejas Matadero Thames . . . 12.—
31 capones Frigorífico ídem . . . 13.—
147 borregos Matadero ídem . . . 8.20
80 borregos Matadero Anchorena . . . 9.20
106 borregos Matadero Anchornea . . . 8.30
15 ovejas Matadero Anchorena . . . 18.50
27 ovejas Matadero ídem . . . 14.80

**Frers Julián—**
348 capones Frigorífico Udaquiola . . . 17.—

**Arizzi y Begue—**
10 capones Frigorífico Agustoni . . . 16.—
47 ovejas Matadero Agustoni . . . 15.80
280 ovejas Matadero ídem . . . 13.40
14 ovejas Mataderos ídem . . . 12.—

**Bayona y Ferrazzini—**
150 capones Frigorífico Casalins . . . 16.80
199 capones Frigorífico Solanet . . . 16.80

**González y Bascarant—**
127 ovejas Matadero Petrofecia . . . 12.80
11 borregos Matadero ídem . . . 11.63
134 borregos Matadero Fragueiro . . . 9.—

**Lanús Florencio y Alfredo E.—**
430 borregos Frgorífico Lonquimay . . . 11.—
330 borregso Frigorífico Murature . . . 11.50
20 ovejas Matadero Las Armas . . . 18.70
10 capones Matadero Las Armas . . . 18.70
11 ovejas Matadero ídem . . . 17.50
83 capones Frigorífico Riglos . . . 14.50
17 ovejas Matadero ídem . . . 12.50
26 ovejas Matadero ídem . . . 14.—
33 ovejas Matadero ídem . . . 14.40

### REMATES DE ESTA NOCHE Y MAÑANA

**Judiciales. — Inmuebles**

Casa en Bella Vista 1468, Flores. Base $ 13.266. Mañana a las 4 p. m. — M. Villar Sáenz Peña.

**Haciendas**

1500 novillos y vacas enn Coronel Suárez. Mañana a las 2 p. m. — Manuel Castellar e hijos.

—1100 vacunos y 600 capones en 25 de Mayo. Mañana a la 1.30 p. m. — Juan Otharau.

—1000 novillos y vacas, 150 capones y 50 yeguarizos en Pergamino. Mañana a las 2 p. m. — Héctor J. Acuña.

—1086 vacunos y 60 lanares en Lobos. Mañana a las 12 m. — Pedro S. Cueli.

—600 vacunos y 1500 lanares en San Cayetano. Mañana a la 1 p. m. — Puchulu y Cía.

—950 vacunos en Supacha. Mañana a las 2 p. m. — Fernando M. Calderón.

—7040 vacunos en Ayacucho. Mañana a las 12 m. — Diógenes Ruiz.

—500 vacunos y 250 lanares en Juan N. Fernández. Mañana a la 1 p. m. — Martín Iparraguirre.

—600 vacunos y 500 lanares en Chascomús. Mañana a las 12 m. — Mendiburu e Islas.

**Muebles**

Juegos de sala, comedor, escritorio, etc. Hoy a las 8.30 p. m. — Stortini y Cía.

—Vestíbulos, comedores, cajas de hierro, etc. Hoy desde las 4 en adelante. — Juan A. Rúa.

—Moblaje de ocasión. Hoy a las 8.30 p. m. — B. Pianezzi.

—Toda clase de muebles. Hoy a las 9 p. m. — M. Villar Sáenz Peña y Vidal.

—Moblaje importado. Hoy a las 8.30 p. m. — J. Fuks y Cía.

—Juegos de todos estilos. Hoy a las 8.30 p. m.— Ramón V. Satorres.

—Comedor, sala, dormitorio etc. Hoy a las 9 p. m. — Agustín P. Taurel y Cía.

**Artículos generales**

Cigarrería y librería. Mañana a las 2 p. m. — F. Peynado y Bertelli.

—Tienda y zapatería. Mañana a las 2 p. m. — J. P. Bechara.

—Café, Bar y Billares. Mañana a la 1.30 p. m.— Martín Bisañez.

## ADUANA

### RECAUDACION

La aduana de la capital recaudó desde el 1.o de enero hasta la fecha por derecho de importación, almacenaje, eslingaje, sellos y adicionales, pesos 30.605.611.96 c|l.

Diferencia a favor del corriente año, pesos 4.951.495.53 c|l.

### EXPORTACION DE PRODUCTOS DEL PAIS

Se han exportado en el día de ayer por el puerto de la capital los siguientes productos:

Para Asunción: 450 bolsas harina con 19.600 kilos; 100 cascos vino con 10.000 litros.

Para Montevideo: 700 bolsas papas con 14.000 kilos; 580 fardos pasto con 27.400 kilos; 400 bolsas harina con 16.500 kilos.

Para Paysandú: 170 bolsas papas con 11.200 kilos.

Para San Vicente a órdenes: 2.480.070 kilos de trigo a granel; 1.090.000 kilos de maíz a granel; 840.000 kilos de avena a granel; 2400 bolsas trigo con 142.000 kilos.

Para Río de Janeiro: 10.000 bolsas trigo con 600.000 kilos; 5000 bolsas harina con 220.000 kilos.

Para Porto Alegre: 7100 bolsas harina con 243.200 kilos.

## MARÍTIMAS

### Manifiestos

El vapor italiano Savoia llegado procedente de Génova trae la siguiente carga para ésta plaza:

125 cascos vino Marsala para Amerio Hnos.; 15 cajones pescados salados para el mismo; 980 cajones agua mineral para J. Ferro; 500 cajones fernett para D. Raffo; 16 fardos cabo para P. Belacort; 50 fardos tela para Meneghini y Cía.; 5 cajones medias para Dellazoppa Lda.; 8 cajones mercería para S. Fernández; 25 cajones chocolate para Víctor Negrotto; 12 cajones coloradas para D. y A. Pittaluga; 45 cajones champagne para J. Narice; 590 cajones vermouth y 500 cajones fernett para la Importadora de Productos Cinzano; 40 cajones ácido tartárico para M. Bonfante; G. S. C. 23 cajones esencias a la orden; 4 cajones sombreros para A. De Micheli; 25 bultos semillas para B. Pezzano; 1313 cascos cemento para Van Peborghi; 24 rollos cabo para J. y J. Drysdale y Cía.; 310 rollos id. para Dellazoppa Lda.; 458 rollos íd. para R. Monserrald; 300 cajones azulejos para J. Meda y Cía.; 200 sacos cacahuet para F. Greco; 15 fardos yute para R. R. Lambert; 2000 cajones azulejos para J. Villar; 286 bultos mercaderías diversas; 427 cajones aceite; 671 cajones hilo y tejidos lana y algodón, 111 cajones queso, 7.706 sacos arroz y 699 cascos y cuarterolas vino para varios.

### Marea y viento

[illegible] 6 hasta las 9 a. m. de hoy, según el [illegible]:

6 a. m., 21 pies 4 pulgadas: viento S. O.
7 a. m., 21 pies 4 pulgadas: viento S. O.
8 a. m., 21 pies: viento S. O.
9 a. m., 20 pies 8 pulgadas: viento S. O.
5 pies más en el canal norte.

### Vapores esperados

Vapor francés Samara, de Burdeos, en la dársena norte, con pasajeros y carga, entró a las 8 a. m.

Id. norteamericano Oregonian, de Nueva York, en el dique 4, con carga general.

Id. id. Nimnesotan, de Nueva York, a la Boca, con carga general, entró a las 8 a. m.

Id. inglés Keloinhead, de Glasgow, en el dique 2, con carga general.

Id. id. Sócrates, de Liverpool, en el dique 2, con carga general.

### Vapores a salir

Vapor español Oquendo, del dique 2 para Burdeos, con carga.

Fragata rusa Kensington, del dock sud para la rada, a órdenes, con carga.

Id. id. Port Patrick, de Riachuelo para la rada, a órdenes, con carga.

### Vapores de los ríos

Llegaron: Ciudad de Montevideo y Cabo Santa María, de Montevideo.

Bruselas, de Asunción y escalas.

Salen: Luna, para Carmelo, salió a las 8 a. m.

Golondrina, para Gualeguaychú, salió a las 5 p. m.

Ciudad de Montevideo, a las 10 p. m., para Montevideo.

Mañana saldrá para Asunción y escalas el vapor Guarany.

### Línea de la costa sud

Roma, de ésta para Comodoro Rivadavia, llegó el 17 a Madryn.

Asturiano, de ésta para Punta Arenas, salió hoy de Deseado.

Presidente Quintana, en C. Rivadavia.

Pellegrini, en ésta: saldrá el 22 para San Antonio.

Mascota, en ésta.

Atlántico, de Ushuaia para ésta, saldrá mañana de Punta Arenas.

Quebracho Argentino, salió el 15 de ésta para Patagones.

Camarones, de Río Gallegos para ésta, llegó hoy a Madryn.

Unión, en Bahía Blanca: saldrá mañana para ésta.

Presidente Mitre, en ésta: saldrá el 22 para Río Gallegos.

Argentino, en ésta: saldrá el 25 para Punta Arenas.

### Línea del Brasil

Novillo, en ésta.

Dálmata, en Paranaguá.

Ternero, salió el 15 de Río Janeiro para ésta, en lastre: llegará mañana.

Toro, de ésta para Porto Alegre llegó el 15 a Río Grande.

Juanita, salió el 16 de San Francisco para ésta.

Vaquillona, en Porto Alegre.

Pomona, salió hoy de ésta para Porto Alegre.

Porvenir, en viaje de Paranaguá para ésta.

Benjamín, en Rosario.

Libertad, salió el 12 de Ibicuy para Río de Janeiro.

Brasil, salió el 17 de ésta para Pelotas.

Independencia, salió el 14 de Rosario para Santos.

### Posición de los vapores de pasajeros

**De la Mala Real Inglesa**

Araguaya, de ésta para Liverpool, salió el 28 de marzo de Río de Janeiro.

Amazón, en viaje de Liverpool para ésta.

Demerara, salió el 12 de La Plata para Liverpool.

Desna, en Liverpool.

Darro, en Liverpool desde el 28.

Deseado, en viaje de Liverpool para ésta.

Drina, salió el 10 de La Plata, para Liverpool.

Orita, del Pacífico para Liverpool, salió el 15 de Montevideo.

Oronsa, de Liverpool para el Pacífico, salió el 17 de Río de Janeiro.

**De Lamport y Holt**

Byron, en ésta: saldrá el 27 para Nueva York.

Vasari, salió el 30 de marzo de La Plata para Nueva York.

Vauban, en Nueva York: saldrá el 29 para ésta.

Vestris, de Nueva York para para ésta, salió el 17; llegará el sábado.

Verdi, salió el 13 de La Plata para Nueva York.

**De la Nelson Line**

Highland Piper, salió el 11 de La Plata para Londres.

Highland Rover, en ésta, saldrá el 25 para Londres.

Highland Pride, salió el 30 de marzo de Londres para ésta.

Highland Scott, salió ayer de La Plata para Londres.

Highland Loch, de Londres para ésta salió el 16 de la Coruña.

Highland Laddie, en Londres saldrá mañana para ésta.

Highland Glen, en Londres

Highland Corrie, de La Plata para Londres, salió el 23 de marzo, a las 12 m, de Montevideo.

**Del Lloyd Real Holandés**

Frisia, de ésta para Amsterda, pasó el 11 por F. Noronha: llegará el 22 a Lisboa.

Hollandia, en Amsterdam

Gelria, en Amsterdam.

Zeelandia, en Amsterdam.

**De la Sud Atlantique**

Sequana, en Burdeos.

Garonna, salió el 5 de Burdeos para ésta.

Samara, en ésta.

Liger, de ésta para Burdeos, salió el 1.o de Río de Janeiro.

Flandre, en Burdeos.

**De los Transportes Marítimos**

Pampa, en Marsella desde el 9.

**De la Trasatlántica Española**

León XIII, salió el 12 de ésta para Bilbao.

P. de Satrústegui, de Bilbao para ésta, saldrá hoy de Cádiz.

Reina Victoria Eugenia, de ésta para Barcelona, llegó ayer a Cádiz.

Infanta Isabel de Borbón, de Barcelona para ésta, pasó el 15 a las 6 a. m. por el Ecuador.

**De la línea Pinillos**

Valbanera, de ésta para Barcelona, salió hoy de Santos.

Catalina, en Barcelona.

Balmes, de Barcelona para ésta, salió el 13 de Cádiz.

CASA VACCARO
ESTABLECIDA EN EL AÑO 1883
Para el Cambio General de Moneda y la compra y venta de Acciones y Títulos de renta Nacionales, Provinciales y Extranjeros, es la casa más recomendada de la República.
SEVERO VACCARO
AV. DE MAYO 646 - Buenos Aires

CROTTO Hnos.
CONSIGNATARIOS DE FRUTOS DEL PAIS HACIENDA Y CEREALES
708 - BELGRANO - 708
Casilla en Mataderos No. 19

Supervielle y Cía.
BANQUEROS
150, SAN MARTIN, 154
U. T. 6230 y 6231 Av. C. T. 2493 C.
Administración de Propiedades e Hipotecas
Alquilan escritorios de todas dimensiones, comprendiendo en el alquiler luz, calefacción, y distribución de correspondencia, en la Galería General Güemes, Edificio Supervielle y Cía.

**Del Lloyd Sabaudo**

Tomaso di Savoia, en Génova.
Principe di Udine, salió el 17 de ésta para Génova.

**De la Ligure Brasiliana**

Garibaldi, en ésta; saldrá el 24 para Génova.
Cavour, en Génova.

**Del Lloyd Italiano**

Indiana, en viaje de Génova para ésta, llegará el 22.
Luisiana, en Génova: saldrá para los primeros días de mayo para ésta.

**De la Navigazione Generales Italiana**

Toscana, en ésta.

**Entradas y salidas de buques de Ultramar habidas en el puerto de la capital, desde las 8 a. m. de ayer hasta las 8 a. m. de hoy.**

Entradas: vapor italiano Toscana, id. griego Georgios, id. norteamericano Minnesotan, id. inglés Highland Rover, id. norteamericano Newton.
Salidas: vapor inglés Hermione, barca noruega Steinsand.

**Movimiento habido en el puerto de la capital en el día de ayer**

Descargaron: Dársenas y diques, 17 vapores; Riachuelo, 19 vapores.
Cargaron: Dársenas y diques, 14 vapores; Riachuelo, 8 vapores.

**Giros otorgados**

Gregoniar, dique 4, sección 6.a a descargar, por 12 días.
Kelvinierad, dique 2, sección 2.a a descargar, por 7 días.
Samara, dique 4, sección 7.a a descargar por 5 días.
M. Ezcurra, dársena sud, parte Este a descargar por 2 días.
Sócrates, dique 2, elevadores a cargar por 5 días.
Garibaldi, dársena norte, sección 7.a a embarcar, por 4 días.
Camarones, dársena sud parte Oeste a descargar, por 12 días.
Pampa, dique 3, Elevadores a cargar, por 6 días.
Corrientes, Boca, sección removido a descargar, por 7 días.
Unión, dársena sud parte Oeste a descargar, por 8 días.
Porvenir, Barracas frente a Peña a descargar, por 8 días.
San Melito, Dock Sud a descargar, por 3 días.
Daphre, Docs Sud a descargar, por 10 días.
Curupaytí, Boca sección removido a cargar, por 4 días.
Gilda, Boca, sección removido, a cargar por 4 días.

**Vapores con correspondencia a salir**

Mañana: vapor inglés Oronsa, llevará correspondencia para Malvinas, Punta Arenas, Chile, Perú, Ecuador y Panamá; franqueo simple hasta las 7 p. m., sin alcance.
Abril 24: vapor italiano Garibaldi, llevará correspondencia para Brasil, Dakar y Europa, franqueo simple hasta las 8 a. m. sin alcance.

**Vapores con correspondencia a llegar**

Hoy: vapor francés Samara, distribuirá correspondencia de Europa y Brasil hasta el 21 de marzo.
Abril 22: vapor italiano Indiana, distribuirá correspondencia de Europa hasta el 29 de marzo.
Abril 22: vapor inglés Vestris, distribuirá correspondencia de Norte América y Brasil hasta el 1.º del corriente.

**Prácticos de turno paar los vapores de salida**

Del puerto: 26 José Culota, 17 Andrés Rubinich, 28 Stabro Marino, 29 Eugenio Maggi, 31 Pedro Balle, 32 Rosario D'Antoni, 33 Salvador D'Antoni, 35 Miguel Siludaski, 36 Miguel Saferovich.
De los ríos de la Plata, Paraná y Uruguay: 7 Victorio Calonna, 8 Eduardo Giovanelli, 10 Manuel Consigliere, 11 José Lottero, 12 Nicolás Pallari, 13 Lorenzo Martorell.

# ESPECTACULOS

## TEATROS

**COLON.** — PLAZA LIBERTAD. — CONCESIONARIOS: F. Da Rosa y W. Mocchi. Temporada oficial de 1916. Empresa Da Rosa-Mocchi y Cía. Gran compañía lírica con el concurso de los distinguidos compositores, maestros Camilo Saint Saëns, André Messager, Victor Charpentier, Enrique Granados, Javier Leroux, Pascual De Rogatis. Director Comm. Gino Marinuzzi. Regiseur, Cav. Vitorio Mingardi. Elenco artístico: Sopranos: Rosina Storchio, Adelina Agostinelli, Mercedes Capsir, Vallin Pardo, Juliette Stora, Rosa Raisa mezzo-sopranos: Jacqueline Royer, Elvira Casazza, Emma Barsanti, Inés Canazzi; tenores: Giovanni Martinelli, Edoardo Di Giovanni, León Laffite, Tito Schipa, Aureliano Pertile; barítonos: Tita Ruffo, Giuseppe Danise, Amedeo Betazoni, Armando Grabbe; bajos, Gaudio Mansueto, Masini Pieralli, J. Jounet: primeras bailarinas: Inés Alba, Elena Battagi. Repertorio: Estrenos: "Goyescas", de Granados; "Beatrice", de Messager; "Prince Igor", de Borodine; "Cadeau de Noel", de Leroux; "La Bataglia de Legnano", de Verdi; "Huemac", de Rogatis; "Sanson y Dalila", de Saint Saëns; "Louise", de Charpentier; "Beatitudes" (oratorio), de Frank; y "Tanhauser", "Ugonotti", "Amleto", "Aída", "Traviata", "Rigoletto", "Ballo in Maschera", "Sonámbula", "Andrea Chenier", "Segreto di Susana", "Manón", "Fausto", "Carmen", "Barbero de Sevilla", "Faltasff", "Maestros Cantores", "Cavalliere della Rossa", etc.

Queda abierto el abono a 50 funciones dividido en dos turnos de 25 cada uno y cinco conciertos sinfónicos a los siguientes precios: Palcos bajos y balcón con cuatro entradas 4700 $; palcos altos con 4 entradas, 2925; íd. cazuela, 1525; íd. galería 630; íd. baignoires 1900; tertulia de platea, 440 $; cazuela primera fila, 210; otras filas 165; tertulia alta primera fila, 185 $; otras filas, 135 $; galería numerada, 85 $.

Abono a 12 matinés domingos y festivos: Palcos bajos y balcón, sin entradas 575 $; altos, 340 $; cazuela, 270 $; galería, 100 $; platea, 118 $; cazuela primera y segunda filas, 66 $; tercera fila, 55 $; tertulia alta primera fila, 55 $; otras filas, 47 $; galería numerada, 35 $.

Nota:—Desde el lunes 27 se atienden los pedidos de abonos nuevos.

**TEATRO DE LA OPERA.** — TEMPORADA 1916.— Emp. E. Bonelli. — Gran compañía lírica italiana. Temporada "Pro arte lírico argentino" patrocinada por la biblioteca del Consejo Nacional de Mujeres, con el concurso de los distinguidos maestros argentinos Arturo Berutti, César Stiattesi, Carlos Lopez Buchardo, Constantino Gaito, Felipe Boero, Carlos Pedrell, José André. — Maestros concertadores y directores de orquesta, Guido Farinelli, Franco Paolantonio. Elenco artístico (por orden alfabético). Sopranos: D'Ory Rosario, Melis Carmen, Muzio Claudia, Spani Hina, Conterno Luisa, Cattaneo Celeste. Medio sopranos y contraltos: Bertazzoli Giuseppina, Rubadi Erminia, De Franceschi Nerina. Tenores: Bollo Marín Pietro, Carpi Giuseppe, Corallo Pietro, Palet Giuseppe, Doglio Giuseppe, Santhuy Emanuele. Barítonos: Formichi Cesare, Segura Tailien Giuseppe, Walls Giovanni, De Franceschi Enrico, Terrones Alberto. Bajos: Nciolotti Kormann, Quinzi Tapergui Giuseppe, Arcelli Ernesto, Carrera Carlos A. Maestra de baile, Astigliano Rosina; Primera bailarina, Andree Hardouin (De la Opera Comique); Maestros substitutos: Cogorno Ernesto, Gibellini Vittorio; Maestro de coro, Lietti Aquille; Director de escena, Cecchetti G.; Maestro Director de la Banda: Tito de Benedetti; Apuntador: G. Matteucci; Maquinista: Marco Eliso; Electricista: Tosi Pedro; Peluquero: Marziano Giuseppe; Archivista: Agustín Bontemps. 60 profesores de orquesta, 24 de banda, 60 coristas, 24 bailarinas, 18 niños cantores. Pintores escenógrafos Prof. Cav. Mateo Casella, Prof. Dante Ortolani. Sastrería: Fernando Danyans. Casas editoras: C. Ricordi y Cía. de Milán, Choudens, Costallat de París. Vestuario: Adelchi Zamperoni de Milán. Decorado de Mario Sala, A. Parravicini, Bertini, Pressi y Cía. de Milán. Agente de la empresa: Cav. G. Lusardi y Cav. V. Molco, Milán. Operas argentinas (Dirección artística José André), "Los Heroes" (estreno): ópera lírica en 4 actos y 5 cuadros, libreto de Erminio Campana, música de Arturo Berutti; "Il sogno di alma", fantasía lírica en 3 actos, poema de E. Prins, música de Carlos Lopez Buchardo; "Petronio" (estreno), escenas romanas en 3 actos, libreto de H. Romanelli, música de Constantino Gaito; "Blanca de Beaulieu, drama lírico en 3 actos, sacado de la novela de Alejandro Dumas, libreto de H. Romanelli, música de César Stiattesi; "Tucumán" (estreno), episodio histórico en un acto, poema de Leopoldo Díaz, música de Felipe Boero; "Ardid de amor" (estreno), comedia lírica en un acto, adaptación de E. Montagne, música de Carlos Pedrell. Repertorio: Aida, Loreley, Boheme, Thais, Mefistófeles, Rigoletto, Barbiere di Siviglia, Sonnambula, Lucía, Don Pasquale, Manon (Puccini), Tosca, Iris, Cavallería Rusticana, Pagliacci.

**OPERA.** — CORRIENTES 860. — TOURNEE TORtola Valencia. — Maestro director y concertador, Aquile Lietti. — Orquesta de 34 profesores. — Hoy última función de la temporada, en honor de Tórtola Valencia, con el concurso de la gentil tonadillera Srta. Goya, en sus creaciones. Se representará la comedia en dos actos FANTASMAS. — Platea, 5 pesos.

**ODEON.** — ESMERALDA 367. — TEMPORADA DE 1916 — Compañía dramática de María Guerrero y Fernando Díaz de Mendoza y compañía francesa de Lucien Guitry. — En la fecha queda abierto el abono en la secretaría del teatro en la forma siguiente: Abono a 42 funciones de moda: Palcos bajos y balcón, sin entrada, 2775 $; palcos altos, sin entrada 900 $; tertulia de platea con entrada, 430 $; tertulia alta, primera fila, con entrada, 215 $. Abono a 14 matinés en domingos y días festivos: Palcos bajos y balcón, sin entrada, 340 $; palcos altos, sin entrada, 160 $; tertulia de platea con entrada, 70 $; tertulia alta, primera fila, con entrada, 45 $.

**ODEON.** — ESMERALDA 367. — COMPAÑIA DE comedia española Amalia de Isaura y compañía de variedades. — Maestro director, Arturo de Isaura. — Hoy a las 5.30 p. m.: UNA HORA FATAL, Canciones por Manolita Ruiz, Canciones epigramáticas por Amalia de Isaura, El humorista Rafael Arcos en sus creaciones. — Platea, 2 $. — A las 9 p. m.: Bailes por Rosarito Vega, UNA HORA FATAL, canciones por Manolita Ruiz, SANGRE GORDA, Canciones por Amalia de Isaura, y Rafael Fuentes en sus creaciones. — Platea, 3 $.

**COLISEO.** — CHARCAS 1109. — COMPAÑIA ITAliana de ópera cómica y operetas Caramba-Scognamiglio. — Director artístico y primer actor cómico, Cav. Enrique Valle. — Maestros concertadores y directores de orquesta: Vicente Bellezza y Enrique Giusti. — Primeras tiples: María Ivanisi y Stefi Osilag. — El lunes 24, debuto con la opereta de H. Darclé: AMORE IN MASCHERA.

**APOLO.** — CORRIENTES 1386. — EMPRESA, S. Giovannetti. — Compañía argentina de comedias bajo la dirección de Joaquín de Vedia. Primera actriz Camila Quiroga. Primer actor cómico Roberto Casaux. Primer actor Salvador Rosich. Primer actor de carácter Arceno Mary. — Hoy LA ESTRELLA DEL GATO NEGRO, EL SEÑOR JUEZ, números de concierto Aldo Tonini. — Platea, 2 $.

**ARGENTINO.** — BARTOLOME MITRE 1440. — Empresa: F. Parravicini. — Compañía argentina Pablo Podestá-Florencio Parravicini. — Primera actriz de carácter, Orfilia Rico. — Dirección artística a cargo de Julio Sánchez Gardel. — Hoy: concierto Gianneo, LA MAREA, MAMA CULEPINA. — Platea, 2.50 $.

**NACIONAL.** — CORRIENTES 960. — PRIMERA compañía nacional de zarzuelas, sainetes y revistas Vittone-Pomar. — Director artístico, Ulises Favaro. — Maestro concertador y director, José Carrilero. —. Hoy: NIÑERA JOVEN SE PRECISA, BUENOS AIRES (Q. E. P. D.), EL ULTIMO CARTUCHO, LA RECOVA. — Platea, 1 $ por sección.
El viernes 21, estreno: CARLITOS Y NERON.

**AVENIDA.** — AVENIDA DE MAYO 1222. — Compañía de operetas vienesas Esperanza Iris. — En la última semana de abril, debuto.

**AVENIDA.** — AVENIDA DE MAYO 1222. — COMpañía dramática española Andrés Cordero. — Primera actriz, Sra. Soledad Pestalardo. — Hoy: LA PASION Y MUERTE DE JESUS. — Platea, 1.60 $.

**VICTORIA.** — VICTORIA 1300. — COMPAÑIA DRAmática española, dirigida por el primer actor Juan Domenech. Primera actriz, Carmen Jarque.— Hoy: PASION Y MUERTE DE N. S. J. C. — Platea, 1.20 $.

**MAYO.** — AVENIDA DE MAYO Y LIMA. — COMpañía de zarzuela española. — Primeros actores y directores: José Palmada y Arsenio Perdiguero. — Maestro director y concertador de orquesta, Rafael Palacios. — Hoy: a las 6 p. m.: LA CORTE DE FARAON y bailes por Crisantema. — A las 8.45: EL BARQUILLERO, LA PERLA AMBARINA, LA VERBENA DE LA PALOMA y bailes por Crisantema. — Platea, 1 $ por sección.

**BATTAGLIA.** — (ANTES NACIONAL NORTE). — Santa Fe 1870. — Compañía israelita de operetas, comedias y dramas: Blum y Gutentag. — Hoy: DEMASIADO TARDE. — Platea, 1 $.

## VARIEDADES Y CIRCOS

**CASINO.** — MAIPU 386. — COMPAÑIA DE VAriedades y atracciones. — Hoy: Variado programa. Debuto de Isabelita Fortuny, bailarina española. Exito del caballero Felip, Falco-Morita, Satanela, Gaumond, Trío Randos, Los Malvar, Willam Hooper. — Entrada general, 1 $.

**ROYAL THEATRE.** — CORRIENTES 839. — COMpañía nacional de revistas y comedias. — Dirección Bayón-Herrera. — Hoy: LAS COSTUMBRES DE NERON, MUNDIAL MAGAZINE, LA GRAN BOTICA. — Platea, 1 $ por sección.

**PARQUE JAPONES.** — CALLAO Y PASEO DE Julio. — Temporada de Invierno. Abierto los sábados por la noche y domingos y feriados de tarde y noche. Atracciones sensacionales. Ferro Carril escénico, Las Olas, Canal Misterioso, Water Chute, Bobby, Aeroplano y Rueda Gigante. Grandes números de atracción en el Teatro Romano. — Entrada 1 $, con 2 vales gratuitos, uno para el teatro y una atracción. Menores de 10 años, $ 0.30 con teatro gratis.

**PABELLON DE NOVEDADES.** — CORRIENTES y Bermejo. — Compañía cómica-dramática cantante napolitana La Partenopea. — Dirigida por los artistas: Carlo Nunziata, Achille Rivelli y Alfredo De Cenzo. — Hoy: El drama sacro PASION Y MUERTE DE N. S. J. — Platea, 1 $.

**CIRCO ANSELMI.** — CABILDO 2560, ESQUINA Monroe (Belgrano). — Compañía ecuestre, acrobática y de obras nacionales: Anselmi-Erramouspe.— Hoy: Variado programa, tomando parte toda la compañía. Las obras: LA MAZORQUERA, PATIZAMBA. — Platea, 1 $.

**SKATING RINK L'AIGLON.** — FLORIDA 146. — Patinaje sobre ruedas. Tres secciones diarias: mañana, tarde y noche. Gran banda Sesso.

## CINEMATOGRAFOS

**PALACE THEATRE.** — CORRIENTES 757. — HOY función tarde y noche: El juego oculto, La locura de Salustiano.

**TEATRO CINE BOLIVAR.** — BOLIVAR 1032. — Hoy gran función con estrenos.

**SELECT.** — SUIPACHA 482. — HOY FUNCION tarde y noche: La esclava, La venganza del cazador, Cosquillas del amor, Actualidades Gaumont.

**CINE OPERA.** — CORRIENTES 848. — HOY FUNción tarde y noche: Variado programa con estrenos.

**SPLENDID THEATRE.** — SANTA FE 1848. — HOY función tarde y noche: Las aventuras de Paulina, La montaña de la muerte.

**LAVALLE.** — LAVALLE 921. — HOY FUNCION tarde y noche: Variado programa con estrenos.

**ELECTRIC PALACE.** — LAVALLE 836. — HOY función tarde y noche: El amor del trágico.

**PETIT PALACE.** — LIBERTAD 976. — HOY FUNción: El juego oculto, La locura de Salustiano.

**SMART PALACE.** — CORRIENTES 1279-1283. — Hoy función tarde y noche: La Pasión, Carlitos en Buenos Aires.

**CRYSTAL PALACE.** — CORRIENTES 1550. — HOY función tarde y noche: El peso de una falta, en 10 partes.

**GRAN CINE RADIUM N.o 6.** — RIVADAVIA 2970. — Hoy: tarde y noche. Variado programa con estrenos.

**CINE NUEVO.** — CANGALLO Y C. PELLEGRINI.— Hoy: Variado programa con grandes funciones y estrenos.

**SELECT BERNARDO DE IRIGOYEN.**—B. DE IRIgoyen 1400 — Hoy función tarde y noche: Variado programa con estrenos.

# EDICTOS JUDICIALES

Por disposición del señor juez de paz de este partido, don Antonio Gallo, se cita y emplaza, por el término de treinta días a contar desde la primera publicación del presente, a todos los que como herederos o acreedores, se consideren con derecho a los bienes quedados por fallecimiento de don FERMIN IREREGUI, a fin de que durante dicho término y bajo apercibimiento de lo que hubiere lugar por derecho, comparezcan ante este juzgado a deducir en forma sus acciones; Adolfo Alsina, Marzo 14 de 1916. — Carlos Cané, secretario. 454 v. Abril 19.

Por disposición del señor juez de comercio de la Capital de la República, doctor Félix Martín y Herrera, se hace saber por medio del presente y por el término de ocho días, a todos los acreedores de SALVADOR ROMEI, que deben comparecer a la audiencia del día 3 de mayo a las 2 p. m. a la Sala de Audiencias del Juzgado, a fin de que tenga lugar la junta de acreedores solicitada por dicho señor.— Buenos Aires, abril 14 de 1916. — Juan J. Britos, hijo, secretario. v. 27 abril.

El señor juez de 1.a instancia en lo civil de la Capital de la República, doctor don Jerónimo Balarino, ha dispuesto se cite, llame y emplace por el término de treinta días contados desde la primera publicación del presente, a todos los que se consideren con derecho a los bienes dejados por don RICARDO PEYRO, ya sean como herederos o acreedores, para que dentro de dicho término comparezcan a deducir sus acciones en forma por ante su juzgado y secretaría del que suscribe, bajo apercibimiento de lo que hubiere lugar por derecho.
Buenos Aires, marzo 15 de 1916. — Horacio H. Dobranich, secretario. 455 v. Abril 20.

Por disposición del señor juez de comercio de la capital, doctor Alberto Estrada y secretaría del autorizante, se cita, llama y emplaza por el término de quince días á contar de la primera publicación del presente en los diarios "El Boletín Judicial" y LA EPOCA, a don SANTIAGO FONTANILLA, para que dentro de dicho término comparezca por sí o apoderado a tomar la intervención que le corresponde en los autos que por cobro de $ 4.800 le ha iniciado don Marcelo Peacan del Sar, bajo apercibimiento de nombrársele defensor de ausentes en su rebeldía Palacio de Justicia, 5.o piso sobre Tucumán. Secretaría del doctor Aureliano García Calvo.
Buenos Aires, marzo 24 de 1916. — Aureliano Gar.

El señor juez de 1.a instancia en lo civil de la Capital de la República, doctor don Jerónimo Balarino, ha dispuesto se cite, llame y emplace por el término de treinta días contados desde la primera publicación del presente, a todos los que se consideren con derecho a los bienes dejados por doña MARGARITA CAVANAGH DE CUNNINGHAM, ya sean como herederos o acreedores, para que dentro de dicho término comparezcan a deducir sus acciones en forma por ante su juzgado y secretaría del que suscribe, bajo apercibimiento de lo que hubiere lugar por derecho.
Buenos Aires, marzo 13 de 1916. — Horacio H. Dobranich. 461 v. 22 Abril.

El señor juez en lo civil de la Capital de la República doctor don Jerónimo Balarino, ha dispuesto se cite, llame y emplace, por el término de treinta días, contados desde la primera publicación del presente, a todos los que se consideren con derecho a los bienes dejados por don LUIS ANSELMI, ya sean herederos o acreedores, para que dentro de dicho término comparezcan a deducir sus acciones por ante su juzgado y secretaría del que suscribe, bajo apercibimiento de lo que hubiere lugar por derecho.
Buenos Aires, marzo 17 de 1916. — M. C. Pizarro, secretario. 469 v. Abril 24.

El señor juez de 1.a instancia en lo civil de la Capital de la República, doctor don Jerónimo Balarino, ha dispuesto se cite, llame y emplace por el término de treinta días contados desde la primera publicación del presente, a todos los que se consideren con derecho a los bienes dejados por don EULOGIO LAMBRUSCHINI, ya sean como herederos o acreedores, para que dentro de dicho término comparezcan a deducir sus acciones en forma por ante su juzgado y secretaría del que suscribe, bajo apercibimiento de lo que hubiere lugar por derecho.
Buenos Aires, marzo 15 de 1916. — Osvaldo, Rocha. 483 v. 25 Abril.

El señor juez de 1.a instancia en lo civil de la Capital de la República doctor don Jerónimo Balarino ha dispuesto se cite, llame y emplace por el término de treinta días contados desde la primera publicación del presente, a todos los que se consideren con derecho a los bienes dejados por don FRANCISCO BRIANO, ya sean como herederos o acreedores, para que dentro de dicho término comparezcan a deducir sus acciones en forma por ante su juzgado y secretaría del que suscribe, bajo apercibimiento de lo que hubiere lugar por derecho.
Buenos Aires, Febrero 24 de 1916. — Julio E. Padilla. 506 v. Abril 29.

Por disposición del señor juez de 1.a instancia en lo civil de la Capital Federal, doctor don César A. Campos, se cita, llama y emplaza por el término de treinta días a contar desde la primera publicación del presente, a todos los que se consideren con derecho a los bienes dejados por fallecimiento de don JUAN BAUTISTA ITHARTE, ya sean como herederos o acreedores, para que dentro de dicho término, comparezcan por ante su juzgado y secretaría del que suscribe, a deducir sus acciones en forma, bajo apercibimiento de lo que hubiere lugar por derecho.
Buenos Aires, 27 de marzo de 1916. — Gabriel Fernández. 511 v. 1 Mayo.

Por disposición del señor juez de comercio de la Capital Federal, doctor Eduardo M. Naón, se cita, llama y emplaza a don PEDRO ZANOTTI, para que dentro del término de quince días, comparezca ante este Juzgado y Secretaría del autorizante, a reconocer la firma que con su nombre suscribe el pagaré que corre agregado a Fj. I, presentado en juicio por el Banco de Italia y Río de la Plata. Asimismo se le cita a estar a derecho y a tomar la intervención que le corresponde, bajo apercibimiento de darle por reconocida dicha firma y nombrarle el Defensor de Ausentes, para que lo represente en este juicio.
Buenos Aires, abril de 1916. — Ernesto G. Rom, secretario. — Palacio de Justicia. — L. Martín y Herrera. 603 v. Abril 27.

Por disposición del señor juez de 1.a instancia en lo civil de la Capital de la República, doctor don Arturo Seeber, se cita y emplaza por el término de treinta días a contar desde la primera publicación del presente a todos los que se consideren con derecho a los bienes dejados por fallecimiento de doña BERNARDA LUZARRETA DE IRULEGUI, ya sean como herederos o acreedores, para que dentro de dicho término, comparezan por ante su Juzgado y Secretaría del que suscribe, a deducir sus acciones en forma, bajo apercibimiento de lo que hubiera lugar por derecho.
Buenos Aires, abril 10 de 1916. — Rafael Capoto, secretario. 618 v. 16 Mayo.

Por disposición del señor juez de 1.a instancia en lo civil de la capital de la República, doctor don Arturo Seeber, se cita y emplaza por el término de treinta días a contar desde la primera publicación del presente a todos los que se consideren con derecho a los bienes dejados por fallecimiento de don JOSE MARIA SALINAS, ya sean como herederos o acreedores, para que dentro de dicho término, comparezcan por ante su Juzgado y Secretaría del que suscribe, a deducir sus acciones en forma, bajo apercibimiento de lo que hubiere lugar por derecho.
Buenos Aires, abril 12 de 1916. — Rafael Caputo, secretario. 529 v. Mayo 19.

Por disposición del señor juez de comercio doctor Félix Martín y Herrera, a cargo interinamente del juzgado del doctor Tristán M. Avellaneda, se hace saber que el auto de quiebra del concurso FACUNDO TULA, es del tenor siguiente:
"Buenos Aires, Febrero 17 de 1916. — Autos y Vistos: Por presentado y constituido el domicilio indicado. Atento a lo solicitado, declárase en estado de quiebra a don FACUNDO TULA. Nómbrase contador a don Roberto Guillermo Roberts, a quien le ha correspondido según el sorteo practicado en este acto ante el actuario. Fíjase como fecha provisoria de la cesación de pagos el día 7 de Febrero del corriente año; líbrese oficio al Sr. Director de Correos para que retenga y remita al contador nombrado la correspondencia epistolar y telegráfica del fallido, que deberá ser abierta en su presencia o por el juez en su ausencia, a fin de entregarle la que fuere puramente personal; intímese a todos los que tengan bienes y documentos del fallido para que los pongan a disposición del contador, bajo las penas y responsabilidades que corresponden; se prohibe hacer pagos o entregas de efectos al fallido, so pena a los que lo hicieren, de no quedar exonerados en virtud de dichos pagos y entregas, de las obligaciones que tengan pendientes en favor de la masa; procédase por el actuario y el contador nombrado a la ocupación, bajo inventario, de todos los bienes y pertenencias del fallido; líbrense los oficios del caso a los señores jueces de comercio, y a la Oficina de Embargos e Inhibiciones para que anote la que se decreta contra el fallido y cítese al Sr. Agente Fiscal; publíquense edictos por seis días en los diarios "Boletín Judicial" y LA EPOCA, haciendo saber este auto y convocando a los acreedores a junta de verificación de créditos, que tendrá lugar en la sala de audiencias del Juzgado, el día 10 del mes de Marzo próximo a las 3 p. m.
Se señalan para notificaciones en Secretaría los días lunes y jueves o el siguiente hábil, si alguno de estos fuere feriado. — Rep. la foja. F. Martín y Herrera. Ante mí: Arturo Navarro. Buenos Aires Febrero 18 de 1916. Arturo Navarro, secretario. Se hace saber que la junta de verificación de créditos ha sido postergada para el día 29 del corriente mes de abril, a las 3 p. m. Buenos Aires, abril 13 de 1916. — Arturo Navarro. 630 v. 20 abril.

Por disposición del señor juez de comercio de la Capital, doctor don Félix Martín y Herrera, se cita por medio del presente y por el término de tres días a doña MARIA DEL CARMEN CASARES, a fin de que dentro de dicho término comparezca ante el juzgado de S. S. y por intermedio del infrascripto a tomar la intervención que le corresponde en los autos que por cobro de pesos y que contra Vd. sigue El Banco de Londres y Río de la Plata, bajo apercibimiento de nombrársele defensor de ausentes.
Buenos Aires, marzo 28 de 1916. — Alfredo G. Romero, secretario. 647 v. 19 abril.

Por disposición del señor juez de 1.a instancia en lo civil de la Capital de la República, doctor don Arturo Seeber, se cita y emplaza por el término de treinta días a contar desde la primera publicación del presente a todos los que se consideren con derecho a los bienes dejados por fallecimiento de don ALEJANDRO CLERICI, ya sean como herederos o acreedores, para que dentro de dicho término, comparezcan por ante su Juzgado y Secretaría del que suscribe, a deducir sus acciones en forma, bajo apercibimiento de lo que hubiere lugar por derecho.
Buenos Aires, abril 15 de 1916. — Juan M. Cabrera, secretario. 650 v. Mayo 22.

Por disposición del señor juez de 1.a instancia en lo civil de la Capital de la República doctor don Arturo Seeber, se cita y emplaza por el término de treinta días a contar desde la primera publicación del presente a todos los que se consideren con derecho a los bienes dejados por fallecimiento de don ALFREDO KOGAN, ya sean como herederos o acreedores, para que dentro de dicho término, comparezcan por ante su Juzgado y Secretaría del que suscribe, a deducir sus acciones en forma, bajo apercibimiento de lo que hubiere lugar por derecho.
Buenos Aires, abril 12 de 1916. — Francisco Castellanos (hijo), secretario. 661 v. Mayo 23.

Por disposición del señor juez de comercio, doctor Eduardo M. Naón, se hace saber por medio del presente y por el término de tres días a don RICARDO M. ORTEGA, la sentencia dictada en el juicio que por cobro de pesos le sigue don Teófilo Dartiguos, cuyo tenor es como sigue:
"Buenos Aires, abril 12 de 1916. — Autos y vistos: No habiéndose opuesto excepciones por el Defensor de Ausentes, representante del ejecutado, sentencio este juicio de trance y remate y mando llevar adelante esta ejecución, hasta hacerse íntegro pago al acreedor, del capital reclamado, intereses, costas y costos. Regúlanse los honorarios del doctor Carlos H. Melo, en la suma de cien pesos moneda legal y los derechos procuratorios del señor Albacetti, en la de trescientos cincuenta pesos de igual moneda. Notifíquese por edictos que se publicarán durante tres días en los diarios "Boletín Judicial" y LA EPOCA." — Rep. la foja. — E. M. Naón. Ante mí: L. Martín y Herrera".
Buenos Aires, abril 14 de 1916. — L. Martín y Herrera. 65[illegible] v. 20 abril.

Por disposición del señor juez de 1.a instancia en lo civil de la Capital Federal, doctor don César A. Campos, se cita, llama y emplaza por el término de treinta días a contar desde la primera publicación del presente, a todos los que se consideren con derecho a los bienes dejados por fallecimiento de doña MERCEDES DISALVO ó DI SALVO DE SABELLI, ya sean como herederos o acreedores, para que dentro de dicho término, comparezcan por ante su Juzgado y Secretaría del que suscribe, a deducir sus acciones en forma, bajo apercibimiento de lo que hubiere lugar por derecho.
Buenos Aires, 1.o de abril de 1916. — Gabriel Fernández. 666 v. Mayo 21.

Por disposición del señor juez de comercio de la Capital de la República, doctor Félix Martín y Herrera, se hace saber por medio del presente y por el término de 4 días, a todos los acreedores de MIGUEL ANTICO, que deben comparecer a la audiencia del día 27 de abril a las 2 p. m. a la Sala de Audiencias del Juzgado, a fin de que tenga lugar la junta de acreedores solicitada por dicho señor.
Buenos Aires, abril 14 de 1916. — Juan J. Britos hijo, secretario. 667 v. 21 abril.

El señor juez de 1.a instancia en lo civil de la Capital de la República, doctor don Roberto Repetto, ha dispuesto se cite, llame y emplace por el término de treinta días, contados desde la primera publicación del presente, a todos los que se consideren con derecho a los bienes dejados por doña PEREGRINA BARROS FARIÑA y JUAN GIMENEZ FERNANDEZ, ya sean como herederos o acreedores, para que dentro de dicho término comparezcan a deducir sus acciones en forma, por ante su Juzgado y Secretaría del que suscribe, bajo apercibimiento de lo que hubiere lugar por derecho.
Buenos Aires, abril 5 de 1916. — Carlos G. Marín, secretario. 775 v. 24 mayo.


# EN ALQUILER

## DEPARTAMENTOS

RODRIGUEZ PEÑA 178. — 1er piso lujoso, 5 habitaciones . . . . . . $ 180.—
RODRIGUEZ PEÑA 178. — 2.o piso lujoso, 5 habitaciones . . . . . . $ 180.—
CHARCAS 2996. — 1er piso 6 habitaciones confortables, todas con frente a la calle . . . . . . . . . $ 180.—
CHARCAS 2996. — 5.o piso, 6 habitaciones confortables, todas con frente a la calle . . . . . . . . . $ 180.—
GURRUCHAGA 142. — N.o 1, 4 habitaciones y dependencias . . . . $ 80.—
GURRUCHAGA 142. — N.o 2, 2 habitaciones y dependencias . . . . $ 45.—
GURRUCHAGA 142. — N.o 3, 2 habitaciones y dependencias . . . . $ 45.—

## LOCALES

CARLOS PELLEGRINI 1067. — Negocio con comodidades para familia. . . . . . . . . . . . $ 400.—
MONTEVIDEO 82. — Amplio local para negocio. . . . . . . . . . $ 120.—
CHARCAS 716. — Local apropiado para taller. . . . . . . . . . $ 120.—

Tratar San Martín 351 61.

**Bravo Barros y Cía.**

771 v. abril 19.

JOVEN SE OFRECE SIN PRETENSIONES, SABE leer y escribir correctamente, 15 de Noviembre 1619. 682 v. 22 abril.

*Administración de propiedades é hipotecas*

# del BANCO ESPAÑOL DEL RIO DE LA PLATA, RECONQUISTA 200

SE ALQUILAN CASAS EN:

**BARTOLOME MITRE 955**, altos y bajos, 12 habitaciones principales y 3 para el servicio, tres cuartos de baño, cocina, patios, etc., abierta de 9 a 12 m., 450 $.
**ECUADOR 1121**, baja, de 4 habitaciones, servicios, baño, cocina y dependencias abierta de 3 a 5 p. m., precio $ 120.
**FLORIDA 665**, vestíbulo, 8 grandes habitaciones, cuarto de baño, cocina y demás comodidades, 320 $.
**GARAY 529 y 531**, casas de 7 habitaciones principales y 2 para el servicio, cocinas, cuarto de baño y demás comodidades, verlas de 10 a 4 p. m., 150 $.
**MAIPU 350**, 6 habitaciones y dependencias, $ 200, abierta de 9 a 11 a. m.
**MAIPU 777**, de sala, antesala, comedor, escritorio, 4 dormitorios y dependencias, tiene artefactos sanitarios, instalación de campanillas y luz eléctrica, abierta de 1 a 3 p. m., $ 300.
**MAIPU 890**, petit hotel compuesto de 7 habitaciones principales y 3 para servicio, 2 cuartos de baño, cocina, luz eléctrica, patios y terraza, verla de 2 a 5 p. m., 270 $.
**MORENO 2085**, 10 grandes habitaciones y dependencias, gran terraza, patios, etc., abierta todo el día, $ 180.
**PARAGUAY 794**, esq. Esmeralda, casas modernas, de 6 habitaciones principales y 2 para el servicio, cuarto de baño con artefactos, cocina, luz eléctrica y ascensor, pesos 200 y 280.
**PUEYRREDON 983**, casa moderna, de 8 habitaciones y dependencias, con instalación de luz eléctrica y artefactos completos de cuarto de baño, abierta de 3 a 5 p. m., $ 220.
**RIO CUARTO 1608**, 6 habitaciones, cuarto de baño, cocina, patio, etc., llaves al número 1602, 120 pesos.
**25 de MAYO 568**, petit-hotel, compuesto de 9 habitaciones principales y 3 para servicio, cocina, patio y terraza, verla de 2 a 4 p. m., 250 pesos.
**POTOSI 3735**, alta, con 6 piezas, dos de servicio, baño, cocina y dependencias, precio $ 110, abierta de 8 a 11 a. m.
**LIMA 646**, alta, con 8 habitaciones, baño, servicio, cocina y dependencias, $ 200, abierta de 3 a 5 p. m.
**TACUARI 445**, alta, 7 habitaciones, tres de servicio, baño, cocina y dependencias, 350 pesos, abierta de 1 a 3 p. m.
**RINCON 1428**, baja, de 10 piezas, baño, cocina, dos patios y comodidades, llaves al número 1422, precio $ 170.
**RIOJA 1577** baja, de 7 habitaciones, 2 patios, 1 gran galpón al interior, cocina y dependencias, abierta de 9 a 11 a. m., $ 100.
**EN BELGRANO.** [illegible]
**PAMPA 3010**, [illegible] para servicio, cuarto de baño [illegible] lavadero y jardín, abierta de 2 a [illegible]
**En VILLA DEL PARQUE**, Cuenca 3291, a 3 cuadras de la estación del ferrocarril y a dos del tranvía, chalets de 6 habitaciones y dependencias, con jardín y quinta, llaves almacén del frente, $ 80.

DEPARTAMENTOS

**CHARCAS 738**, departamentos lujosos, compuestos de sala, antesala, escritorio, comedor, 4 dormitorios, 2 cuartos de baño con artefactos, ascensores de familia y servicio, alquiler desde 300 $.
**DULCE 747**, altos, tres habitaciones y dependencias, 65 $, abierta de 12 a 2 p. m.
**DULCE 751**, departamento bajo, con tres piezas, servicio, baño, patio y dependencias; precio $ 80, abierta de 12 a 2 p. m.

LOCALES PARA NEGOCIO

**BARTOLOME MITRE 951 53**, gran local con sótano, abierto de 9 a 11 a. m.
**MAIPU 773**, con gran sótano y un departamento anexo de dos piezas y dependencias, verlo de 1 a 3 p. m.

112 v. 29 abril.

# AVISOS VARIOS

TALLER DE PINTURAS
DE JUAN J. GUERRA
PRESUPUESTOS GRATIS
CIUDAD O CAMPAÑA
SAN SALVADOR 3869

# PROFESIONALES

MEDICOS

**ANALISIS** LABORATORIOS Y FARMACIA *Abierto Día y Noche*
SUIPACHA 477
U. T. 818, Libertad DOCTORES **NELSON**

**Dr. A. F. CELESIA**
Cirugía y enfermedades de señoras. De 2 a 4 p. m. — Bartolomé Mitre 1791.

**Doctor PICCININI**
Especialista en enfermedades secretas; gastro intestinales y piel. — Consultas de 11 a 12 a. m. y de 2 a 5 p. m. Consultas 5 pesos, aplicaciones del 914, 20 5. — Corrientes 1211. 196 v Abril 18.

**Dr. W. E. ESCUDERO**
Señoras, niños y partos. Lunes y viernes, de 4 a 6 p. m. — Arenales 1592. — U. Tel. 238, Juncal.

**Dr. A. C. REBUFFO**
Enfermos de los ojos
Consultas de 10 a 11 y 2 a 6 p. m.
Bmé. MITRE 1038 pes.

**Dr. MAMERTO ACUÑA**
Profesor de la Facultad de Medicina. Jefe del Servicio de Niños del Hospital Fernández. Médico del Hospital de Niños. — De 2 a 4 p. m., Maipú 817. 208 v. Julio 22.

**Doctor ELIZALDE**
Especialista en vías urinarias, jefe de clínica del servicio de las enfermedades del riñón, próstata, vejiga, etc., en el hospital San Roque. Consultas de 2 a 6. MAIPU 815. 209 v. 22 Abril.

**Dr. A. NOCETI**
Enfermedades de los ojos y prescripción de anteojos. De 1 a 6 p. m.
MAIPU 535. pes.

**Dr. MARTIN M. TORINO**
Médico cirujano. Enfermedades crónicas e internas. Ha trasladado su consultorio a ARENALES 1640. Consultas de 1 a 3. 212 v. Julio 24.

**Dr. E. G. FIGUEROA**
Afecciones intestinales, estómago y abdominales, tratamiento especial de las hemorroides. — Santa Fe 1273. De 4 a 6 de la tarde.

**Doctor CASTAÑEDA**
Garganta, nariz y oído. Jefe de clínica de la especialidad en el Hospital Durand. — Esmeralda 821.— Consultas de 4 a 6 336 v. 31 Mayo.

**Dr. GENARO SISTO**
Profesor Sup. de Clínica Infantil de la Facultad de Medicina. — Jefe del servicio de niños del Hospital Alvear. Ex jefe del servicio de niños del Hospital Italiano. — Horas de consultas: de 2 a 4 p. m. U. T. 2233 (Juncal). — Calle Talcahuano 1042. 452 v. 15 Junio.

**Dr. CARLOS DOMINGUEZ**
Médico del Hospital Rivadavia. Enfermedades Internas. Esmeralda 1060. Consultas de 2 a 4. 2323 Juncal. 434 v. Abril 30.

ABOGADOS

**Dr. FRANCISCO BEIRO**
TALCAHUANO 287 U. T. 796, Libertad

**Dr. VICENTE C. GALLO**
Estudio: Avenida de Mayo 1411.
U. T. 665 (Libertad)

**Dr. FERNANDO SAGUIER**
Estudio: Florida 440.
U. T. 6087 (Avenida)

**Dr. TOMAS DE VEYGA**
Estudio: Sarmiento 643. U. T. 6060 (Aven.)
La Plata, calle 7 N.o 791. U. T. 377, La Plata

**Dr. LEOPOLDO MELO**
Estudio: Bmé. Mitre 311
U. T. 1913 (Avenida) y 1866 (Juncal)

**Dr. TOMAS A. LE BRETON**
Estudio: Bmé. Mitre 343

**Dr. ERNESTO CORVALAN**
Estudio: Avenida de Mayo 981
U. T. 3900 (Libertad)

**Dr. JULIO A. ROJAS**
Estudio: Uruguay 546, Dpto. 2.
U. T. 1955, (Libertad)

Estudio de los Dres.
**CELESIA y SILVA**
Tucumán 900, U. T. 1465 (Libertad)

**Dr. LUIS J. ROCCA**
Anchorena 626.—U. T. 841 (Mitre)

**Dr. LEONARDO PEREYRA IRAOLA**
Estudio: Florida 880, U. T. (Av.)
Esmeralda 1212, U. T. 1521 (Juncal)

**Dr. VICTOR M. MOLINA**
Estudio: Avenida de Mayo 605
U. T. 4954 (Avenida)

**Dr. DOMINGO E. SALABERRY**
Defensa 188

**Dr. ANDRES FERREYRA**
Estudio: Lavalle 1378
Unión Telefónica 4240 (Libertad)

**Dr. RAUL MANRIQUE**
Estudio: Sarmiento 2229
U. T. 6197 (Avenida) y 357 (Mitre)

**Dr. JOSE M. GIUFFRA**
Estudio: Talcahuano 446

**Dr. PEDRO A. FOX**
Estudio: B. Mitre 754

**Dr. CARLOS F. MELO**
Atiende personalmente su estudio de abogado
URUGUAY 546 U. T. 3784 (Lib.)

**Dr. M. ALVAREZ COMAS**
Abogado
U. T. 3554, Avenida Sarmiento 412

**Dr. HIPOLITO LEYS**
Estudio: Lavalle 930. U. T. 3608 (Lib.)

**Dr. MANUEL AVILA**
Estudio Av. de Mayo 605
U. T. [illegible] (Avenida)

INGENIEROS

**GUILLERMO BUX**
Ingeniero de Minas — Especialidad en trabajos de minas, perforaciones, análisis de minerales y toda clase de estudios geológicos e hidrotécnicos. Estudio: Calle 24 de Septiembre N.o 784, Córdoba.

DENTISTAS

CLINICA DENTAL NOCTURNA Y DIURNA DEL
**Dr. NATHAN BLITZ**
Cirujano Dentista
[illegible] Facultad de Ciencias [illegible] de 1 a [illegible] Av. de Mayo [illegible] piso. — U. T. 1672, Libertad. Buenos Aires.

# REMATES

## ADOLFO BULLRICH & CIA.

Sucursales y remates-ferias de haciendas periódicos en Bahía Blanca, Azul, Chacosmús, 30 de Agosto, Necochea, Coronel Suárez, Utracán, Quequén y De Bary.

3500 VACUNOS DURHAM EN DE BARY

Haciendas de buena clase y estado, incluso novillos, vacas y vaquillonas en nuestro 4.o remate-feria de haciendas generales en De Bary, F. C. Oeste.

El miércoles 26 de abril, a las 12 m., con las haciendas en lotes apropiados y a la vista, en las instalaciones existentes sobre la estación.

Pedidos de local y otros informes en nuestra casa, Florida 269 y 273, Buenos Aires, o al señor Guillermo Guntche, en De Bary.

Comisión, 2 o|o al vendedor y 2 o|o al comprador en haciendas generales, y 3 o|o de cada parte en reproductores y yeguarizos. — Adolfo Bullrich y Cía.

633 v. ab. 25

## BRAVO BARROS & Cía.

EN EL CABALLITO. — JUDICIAL. — CALLE Rojas 689 a 691, entre Méndez de Andés y Canalejas. Casa de negocio y para habitar. A cuatro cuadras al Norte de la Avenida Gaona (con tranvías 86, 89, 95 y 99), a dos de la Avenida Neuquen (líneas 85 y 85) y a seis al Sur de Rivadavia y del subterráneo. Juez doctor Jerónimo Balarino, secretario doctor Osvaldo Rocha. Juicio Lucila Rodríguez Moujan de Benitez con Ottorino Benedetti. Base, $ 12.000.

El domingo 30 de abril, a las 2 p. m., en la misma propiedad. Mide 10 varas por 33v49 en un costado y 33v10 en el otro; contrafrente, 10v10. Salón, tres piezas, dos más chicas, cocina y patio de mosaico. 8 o|o a cuenta de precio y 2 o|o de comisión. Informes, 361 San Martín 361.—Bravo Barros y Cía.

600 v. 29 ab.

## Peralta Martínez y Serna

JUDICIAL EN SAN MARTIN. — DOS CASAS en un lote. — Están situadas en el paraje conocido por Villa Giorello, a 3 cuadras, más o menos, de la estación Santos Lugares. Comprenden un extenso terreno con frente a las calles González Cazón Nos. 1255 y 1291, San Martín, antes San Miguel, y Medina. Juez Dr. Bunge, secretaría del Dr. Alsina. Juicio sociedad "La Constructora Americana" con Matilde Bustos de Villafañe. Base $ 11.785.97.

El sábado 29 de abril a las 3, en nuestra casa, 320 San Martín 326.

Terreno: Mide 86 m. 60 de frente al S. O sobre la calle González Cazón, por 43 m. 30 de fondo y frente al S. E. sobre Medina; en el costado N. O., con frente a la calle San Martín a los 34 m. 64 desde la línea de González Cazón, tiene un martillo en contra de 8 m. 66 de frente a San Martín por 34 m. 64 de fondo.

Edificios: El principal, que lleva el N.o 1291, tiene revoque de piedra artificial y consta de 6 habitaciones, baño, cocina, galería, etc. La otra casa N.o 1255, tiene 4 habitaciones, baño, cocina, vestíbulo, molino a viento, etc. Hay una buena cantidad de árboles. 8 o|o como seña y a cuenta de precio y 2 o|o de comisión.—Peralta Martínez y Serna.

Nota: — Por cuenta de la sociedad ejecutante, ofrecemos en hipoteca sobre la misma propiedad, hasta la suma de $ 8.000, en las condiciones que establece dicha sociedad para sus préstamos y el interesado deberá ocurrir al local de la sociedad, Maipú 17, para mayores datos.

607 v. ab. 28

## José M. Grau

EN 25 DE MAYO F. C. S.

EL DOMINGO 30 DE ABRIL

**A las 10 de la mañana**

LA FABRICA DE HIELO "EL COMERCIO"

**Calle 9 esquina 33**

Con la base ínfima de pesos 20.050.09 m|n.

EL DIA Y HORA INDICADOS, EN EL MISMO lugar donde se halla establecida la fábrica de hielo, venderé por orden del Síndico Liquidador del concurso de la Sociedad Cooperativa Frigorífica "El Comercio", la espléndida propiedad edificada en un terreno compuesto de 43 mts. 30 cts. de frente por 43 mts. 30 cts. de fondo, con todas las maquinarias, útiles, etc., de la fábrica y cremería (en construcción), todo en perfecto estado, construcción de primer orden. Las maquinarias tienen un año de uso y, dadas las excelentes condiciones en que se encuentran, pueden funcionar en seguida.

Estos bienes reconocen una hipoteca a favor de don Jesús Rodríguez por la suma que sirve de base para la venta.

Venta al contado, comisión 2 o|o a cargo del comprador. Los títulos son perfectos y se encuentran agregados al expediente de convocatoria que tramita en los tribunales de Mercedes, juzgado del doctor Diez Gómez, secretaría Fernández Palma.

Por más datos, a mi escritorio en 25 de Mayo.—J. M. Grau.

613-v ab 29

## J. V. POSADA

JUDICIAL.—LA CASA AZUL 731-33, ENTRE Arrecifes y Remedios, edificada en terreno de 8m66 de frente por 27m41 en el costado N.O., 24m40 en el S.E. y 9m16 en el contrafrente; total, 224,33 m. c. (ad corpus) igual a 299.10 varas cuadradas.

El edificio consta de un salón de negocio al frente, con dos vidrieras y cortinas de hierro, pisos pino de tea, cocina, w. c., paredes revocadas interior y exterior, carpintería de cedro, galería en ambos patios, mosaico y cañería de gas.

El domingo 7 de mayo, a las 3 de la tarde, en la misma propiedad. Por orden del señor juez de primera instancia doctor Eduardo L. Naón, en el juicio seguido por el Banco El Hogar Argentino contra don Angel Baldi (su concurso) por cobro de un crédito hipotecario. Tasación $ 11.300 m|n. Base 2|3 partes. $ 7.533.33 m|n. Por orden del señor juez exigiré el 8 o|o del precio y 2 o|o de mi comisión. Más datos a la secretaría del doctor Aguilar, o en mi escritorio San Martín 121.

Nota.—Los que resulten compradores podrán constituir con el Banco El Hogar Argentino una hipoteca por la suma de $ 6.500 moneda nacional a 5 años de plazo y 8 o|o de interés anual, pagadero por trimestres adelantados.—J. V. Posada.

776-v 15 ab.

## PEDRO Y ANTONIO LANUSSE

EN HUINCA RENANCO (F. C. P.)

**3300 vacunos 3300**

**2300 lanares 2300**

**15 toros y 220 yeguarizos**

**EL SABADO 22 DE ABRIL**

A LA 1 DE LA TARDE, POR LIQUIDACIÓN de haciendas del señor Carlos R. Olivier y con el concurso de otros establecimientos de la zona en el campo del señor Olivier que dista 20 cuadras de la estación, con las haciendas a la vista, perfectamente clasificadas en lotes y de acuerdo con el siguiente detalle:

Hacienda vacuna: 460 novillos mestizos Durham, 2 1|2 años, tipo frigorífico; 450 novillos mestizos Durham, 2 años, muy buen estado; 1100 novillos mestizos Durham, 1 1|2 años, muy buen estado; 50 novillos cuarterones 3 y 4 años buen estado; 100 novillos cuarterones 2 y 3 años, buen estado; 350 vacas mestizas Durham, al corte; 65 vacas mestizas Durham, secas para cría o invernada; 150 vaquillonas Durham, 1 1|2 y 2 años, buen estado; 250 vaquillonas Durham, 2 años, 1 marca; 150 novillos y vacas, gordos; 150 terneros especiales, 9 y 10 meses. Hacienda lanar: 1500 ovejas cruza Lincoln; 800 ovejas cruza, para consumo. Reproductores y yeguarizos: 50 potros tiro pesado, 3 y 4 años; 40 yeguas tiro pesado; 100 yeguarizos para trabajo; 30 mulas; 15 toros Durham, en servicio.

Trenes.—Los concurrentes de Buenos Aires tienen tren el viernes 21 que sale del Retiro a las 8 p. m. y pasa por Mercedes a las 10.32 p. m., por Buchardo a las 9.32 a. m., llegando a Huinca-Renancó a las 12 m. del día del remate.

De Buena Esperanza sale tren la víspera del remate a la 1.35 p. m. que pasa por Cañade Verde a las 3.55 p. m. y llega a Huinca Renancó a las 4.45 p. m.

De Bahía Blanca sale tren el viernes a las 6.30 a. m., de López Lecube a las 9 a. m., de Darragueira a las 10.30 a. m., de Rivera a las 12 m., de Maza a la 1 p. m., de Catriló a las 2.5 p. m., de Quemú-Quemú a las 3.10 p. m., de Pico a las 4.16 p. m., de Chanilao a las 5.24 p. m., de Realicó a las 6.17 p. m. y llega a Huinca Renancó a las 7.5 p. m.

Por datos o informes, a nuestro escritorio en Buenos Aires. o a los señores Casenave Hnos., en Huinca Renancó. — Pedro y Antonio Lanusse, Belgrano 836.

**En las Flores, (F. C. S.)**

**2000 VACUNOS**

**500 LANARES**

**El lunes 24 de abril**

A las 1.30 de la tarde, en el local de la Sociedad Rural con las haciendas a la vista, perfectamente clasificadas en lotes y de acuerdo con el siguiente detalle:

Hacienda vacuna: 200 novillos tipo frigorífico, 3 años, gran clase y estado, sola marca; 90 novillos 3 y 4 años, mestizos Durham, carne gorda y gordos; 300 novillos mestizos Durham, 3 años, muy buen estado, invernada; 150 novillos mestizos Durham, 2 a 2 1|2 años, buen estado, invernada; 250 novillos mestizos Durham, 1 1|2 a 2 años, buen estado, invernada; 150 vacas mestizas Durham, buen estado, preñadas; 100 vacas mestizas Durham, gordas; 50 vacas mestizas Durham, con 50 teneros buen estado; 250 vacas mestizas Durham, al corte, buen estado; 100 vacas mestizas Durham, secas, buen estado; 50 vaquillonas mestizas Durham, 2 1|2 años, servidas, buen estado. Hacienda lanar: 400 ovejas mestizas Lincoln, al corte; 100 capones mestizos Lincoln, gordos. Yeguarizos: 25 de tiro.

Por pedidos de local y otros informes, dirígirse a nuestro escritorio en Buenos Aires o en Las Flores, al señor Luis Dumont. — Pedro y Antonio Lanusse, Belgrano 836.

## WARLEY Y PIÑEYRO

JUDICIAL. ALMACEN DE COMESTIBLES y bebidas, calle Cochabamba 3210, registradora nacional, licores, vinos, conservas surtidas, aceites, dulces, ferretería: loza, etc. etc., armazones, heladera y otros artículos que estarán a la vista.

El lunes 24 y martes 25 de abril, a las 2 p. m., por disposición del señor juez de comercio, doctor Eduardo M. Naón, en la quiebra de Carlos Cautiri, que tramita por la secretaría del doctor Aguilar.

Seña a satisfacción, comisión 10 o|o. Más datos, en nuestros escritorios: Talcahuano 481. — Buenos Aires, abril 14|916. — J. Arturo Aguilar.

## REGINALDO F. PORTA

JUDICIAL. — POR ORDEN DEL SEÑOR juez de paz de la sección 6.a Carlos Keen Lamas, en los autos Naris Pedro contra Pedro Arévalo procederá a la venta de una minerva, un burro, 20 cajas, otro ídem, diez y otro ídem, 10 chico y 300 kilos tipo buen uso.

El remate lo efectuaré en el hall de ventas del señor A. V. Trabuco, calle Lavalle 1824, el 22 de abril a las 10 a. m.— Comisión 10 por ciento. Lavalle 1378.

660 v. abril 20

## Banco Hipotecario Nacional

25 DE MAYO 245

CAPITAL

POR EJECUCION JUDICIAL. CASA CAlle Agüero 1421, entre las de Santa Fe y Charcas. N.o H.o 28.168. Serie K.

El Banco Hipotecario Nacional rematará en su local el MIERCOLES 26 DE ABRIL DE 1916, A LAS 2.30 P. M., una casa ubicada en la calle Agüero número 1421 (antes número 415), entre las de Santa Fe y Charcas. Edificio consta de vestíbulo, sala, antesala, escritorio, dos habitaciones, despensa, cocina, baño, patio, y en altos una pieza de servicio y baño. Terreno mide 12.50 metros de frente al O., por 12.99 metros de fondo en el costado N., 10.70 metros en el del S., y 15.13 metros en su contrafrente al E., o lo más o menos que resulte.

BASE DE VENTA: $ 13.000

El comprador continuará haciendo el servicio de la hipoteca originaria de $ 11.000, que reconoce la propiedad, reducida hoy a $ 9.682, con 970 milésimos y abonará en dinero el exceso sobre esta suma hasta el precio de compra. Los títulos pueden ser examinados en la oficina del Banco antes del remate. Verificado éste, no habrá lugar a reclamo: Seña 5 o|o, comisión 1 o|o, en dinero efectivo. Este remate se efectúa con sujeción a lo dispuesto en las leyes vigentes números 8172 y 9155. Por informes, ocurrir al Banco Hipotecario Nacional.

Aviso iniciado en LA EPOCA, el 8 de abril de 1916.

591—v. ab. 26.

TERRITORIO NACIONAL DE LA PAMPA CENTRAL

POR EJECUCION JUDICIAL. CAMPO 4.100 hectáreas en la sección XIX, fracción B. N.o H.o 24108, serie K. El Banco Hipotecario Nacional rematará en su local calle 25 de Mayo 245 (Capital Federal), el VIERNES 28 DE ABRIL DE 1916, A LAS 2 P. M. un campo ubicado en el territorio nacional de la Pampa Central, sección XIX, fracción B, parte S., del lote 16 y distante como 25 leguas kilométricas hacia el O., de General Acha, con una superficie de 4100 hectáreas; afecta la forma de un rectángulo cuyos costados N. y S., mide 10.000 metros, y los costados E. y O. que son perpendiculares a las anteriores, tienen cada uno 4100 metros. Linda al N. con más tierras del lote 16, fracción B, sección XIX, por el E., con el lote 20, fracción A, sección XIV, por el S., con el lote 25, fracción B, sección XIX, y por el O., con el lote 17 de la misma fracción y sección.

BASE DE VENTA: $ 11.000

El comprador continuará haciendo el servicio de la hipoteca originaria de $ 10.000 que reconoce la propiedad, reducida hoy a pesos 8.556, con 857 milésimos y abonará en dinero el exceso sobre esta suma hasta el precio de compra. Los títulos pueden ser examinados en la oficina del Banco antes del remate. Verificado éste, no habrá lugar a reclamo. Seña, 5 o|o, comisión 1 o|o, en dinero efectivo. Este remate se efectúa con sujeción a lo dispuesto en las leyes vigentes, números 8172 y 9155. Por informes, ocurrir al Banco Hipotecario Nacional o agencia Santa Rosa de Toay.

Aviso iniciado en LA EPOCA, el 11 de abril de 1916.

608—v. ab. 28.

# LICITACIONES

## Consejo Nacional de Educación

Llámase a licitación pública para el 24 de abril del corriente año a las 2 p. m. en el local de este Consejo, — Rodríguez Peña 935, — para la reconstrucción del edificio escolar fiscal N.o 16 de Villa Alba (Pampa), de acuerdo con las bases, pliego de condiciones, presupuestos y planos aprobados al efecto que tendrán los interesados a su disposición en la oficina de la Dirección General de Arquitectura de esta repartición. Los interesados deberán hacer sus propuestas en los formularios oficiales impresos con tal objeto, en sobres cerrados, ante la mesa de licitación y en presencia de los interesados que concurran al acto, todo de conformidad a lo dispuesto en las Leyes de Contabilidad y Obras Públicas; no admitiéndose propuestas que no llenen las formalidades indicadas.

NOTA: Se hace saber que en el mismo día y hora antes mencionado, se realizará igual acto en Santa Rosa de Toay, Capital del Territorio.—El Secretario General. 570-v-24_ab

## Intendencia Municipal de la Capital

Llámase a licitación para la provisión de una chata automóvil con destino a la Dirección de Alumbrado. Tendrá lugar el día 18 del corriente a las 2 p. m. El pliego de condiciones puede consultarse en la Oficina de Licitaciones. Buenos Aires, Abril de 1916.

604 v19 ab.

## Intendencia Municipal de la Capital

Llámase a licitación pública para la provisión de pescado con destino a los hospitales municipales y demás dependencias de la Asistencia Pública.

La licitación tendrá lugar el día 25 del corriente, a las 2 p. m. El pliego de condiciones puede consultarse en la oficina de licitaciones de la intendencia municipal (Avenida de Mayo esquina Bolívar, primer piso). Buenos Aires, abril de 1916.

El secretario.

658 v. abril 28

## Intendencia Municipal de la Capital

Llámase a licitación pública para el día 24 del corriente a las 2 y 30 p. m., para la provisión de doscientas cincuenta (250) toneladas métricas de leña dura Campana, de acuerdo con el pliego de condiciones que puede consultarse en la Oficina de Licitaciones, Avenida de Mayo 525, 1.er piso. — Buenos Aires, abril 13 de 1916. — El secretario.

624-v-ab. 24

## OBRAS SANITARIAS DE LA NACION

Se hace saber a los propietarios de inmuebles ubicados en el perímetro comprendido por las calles Blandengues, Republiquetas, Cabildo, Iberá, Crámer, Republiquetas, Pinto y el límite del municipio, que el directorio de las Obras Sanitarias de la Nación ha resuelto librar al servicio público las obras de provisión de agua en dicho perímetro, y fijado plazo hasta el 30 de junio próximo, para que todos los propietarios instalen sus servicios internos y soliciten las conexiones externas, bajo apercibimiento de aplicarles la multa que establece el reglamento y de proceder a ejecutar los trabajos de oficio y por cuenta del propietario si no cumple. — Buenos Aires, 13 de Abril de 1916. — José I. Goñi, secretario.

637v28Ab.

## Hospital de Clínicas

Llámase a licitación hasta el día 28 de abril de 1916 a las 12 m., para la provisión de telas, carnes, leche y derivados, fideos y harinas, gallinas, pollos y huevos, pescado, pan, carbón y leña, algodón, gasa hidrófila, vendas, drogas, alcohol, verduras, artículos de almacén y ferretería, bazar, lavado de ropas, con destino al consumo del establecimiento por el término de seis meses. Los pliegos de condiciones estarán a disposición de los interesados en la dirección del hospital los días hábiles de 2 a 6 p. m. Las propuestas se abrirán ante los licitantes que concurran en el día y hora señalados en el Despacho del director. Buenos Aires, 12 de abril de 1916. — La dirección.

656 v abril28

# CONVOCATORIAS

"CITY BELL" SOCIEDAD ANONIMA, RIVADAVIA 620. — Se convoca a los señores accionistas a la Asamblea General Ordinaria que tendrá lugar el 28 del corriente a las 4 p. m. en el local de la sociedad calle Rivadavia número 620, para tratar la siguiente orden del día:

1.o Memoria del Directorio, Balance General e Informe del Síndico.

2.o Elección de un Presidente y cinco Directores en reemplazo de los señores José Guerrico, Eduardo J. Bell, Dr. Adolfo Labougle (hijo), Hialmar Aberg Cobo, Dr. José A. Campos que terminan su mandato y Dr. Roberto Solé que renunció.

3.o Elección del Síndico.

4.o Designación de dos accionistas para aprobar y firmar el acta de la asamblea.

Se recuerda a los señores accionistas el art. 23 de los Estatutos que dice:

"Las acciones deberán depositarse hasta tres días antes de la Asamblea en el domicilio social. En lugar de depósito se aceptará un certificado de Banco a satisfacción del Directorio".

Buenos Aires, abril 5 de 1916. — José Guerrico, presidente; Adolfo Labougle (hijo), director.

568 v. 28 Abril.

"BANCO GANADERO ARGENTINO". — SOCIEDAD Anónima Belgrano 847. Se convoca a los señores accionistas de esta sociedad, a las Asambleas Generales Extraordinarias y Ordinaria, que tendrán lugar el día 29 de abril a las 8 p. m. en el local del Banco, para tratar las siguientes órdenes del día:

Asamblea General Extraordinaria.

Reforma de los Estatutos.

Asamblea General Ordinaria.

Primero: Lectura y aprobación de la Memoria y Balance General al 31 de Diciembre de 1915.

Segundo. Lectura y Dictamen del señor Síndico.

Tercero. Elección de tres Directores Titulares y dos Directores Suplentes por dos años, un Síndico y un Síndico Suplente por un año.

Cuarto. Designación de dos señores Accionistas, para aprobar y firmar el acta de la asamblea.

Los señores accionistas que deseen asistir a la asamblea de acuerdo con el artículo 40 de los Estatutos, deberán depositar en la Dirección del Banco, hasta tres días antes del fijado para ésta, sus Acciones.—Banco Ganadero Argentino.—E. Iparraguirre, Director general.

595 v 29 abril.

BANCO CONSTRUCTOR ARGENTINO. — ASAMBLEA General Ordinaria del 28 de Abril de 1916. Segunda Convocatoria. — De conformidad con lo prevenido en el artículo 16 de los Estatutos, convócase a los señores accionistas a la Asamblea General Ordinaria que tendrá lugar el 28 de abril de 1916 a las 4 p. m., en el local social Perú 321, para tratar la siguiente:

ORDEN DEL DIA:

1.o Lectura y consideración de la memoria, balance general, cuenta de ganancias y pérdidas e informe del Síndico, correspondientes al ejercicio terminado el 31 de Diciembre de 1915.

2.o Distribución de utilidades.

3.o Elección de Presidente, Vicepresidente, un Vocal y un Suplente por tres años en reemplazo del vocal señor José Rezzano, que fué electo Presidente y de los señores José Castiglioni y Francisco Fresone, que terminan su mandato; Pro tesorero y un Vocal por dos años en reemplazo de los señores Clemente D. Bordenave y Pablo B. Claverie que renunciaron; Síndico Titular y dos Síndicos Suplentes por un año en reemplazo de los señores Carlos D. Tyler, David Cauncille y Alfonso Boude.

4.o Designación de dos accionistas para que aprueben y firmen el acta de la Asamblea.

Nota: Los señores accionistas que deseen asistir a la asamblea, de acuerdo con el artículo 27 de los Estatutos, deberán depositar en las oficinas del Banco, hasta dos días antes del señalado para la reunión, las acciones y certificados que posean.

Buenos Aires, abril 12 de 1916. — Firmado: J. Rezzano, presidente; A. Ferrero, secretario. Por el "Banco Constructor Argentino. C. Claverie, gerente

610 v. Abril 26.

# BANCOS

BANCO EL HOGAR ARGENTINO. — CREDITO real mutuo. — Sociedad anónima. — Fundado el 1.o de Septiembre de 1899. — Casa matriz, Avenida de Mayo 866, Buenos Aires. — Sucursales: Rosario de Santa Fe (General Mitre y Santa Fe), Bahía Blanca (Chiclana y Lavalle), Córdoba (San Jerónimo 151 y 153).

Capital autorizado . . . . . $ m|n. 75.000.000
Capital subscripto . . . . . " " 57.000.000

PRESTA DINERO para la construcción de edificios y sobre hipotecas de casas y campos, a largos plazos.

FACILITA LA ADQUISICION DE CASAS mediante el pago de una reducida suma al contado y el resto en cuotas mensuales.

ADMINISTRACION DE PROPIEDADES. — El Banco se encarga de la administración de propiedades urbanas y rurales.—A. Mellán, gerente. 509.

BANCO DE LA NACION ARGENTINA. — Fundado en 1891. — Casa central: Buenos Aires, Calle Rivadavia 363 al 399, Reconquista 15 al 39. — Capital, $ m|n. 128.000.000. Fondo de reserva, o|o. pesos 14.565.407.14.

Sucursales y Agencias en la Capital: Belgrano, Cabildo 1900, esquina Sucre; Boca del Riachuelo, Almirante Brown 1101; Flores, Rivadavia 7000, esquina Pedernera, con Agencia en los Nuevos Mataderos. General Urquiza, Bauness esquina Cullen. No. 1, Montes de Oca 1699, esquina California 1102. No. 2, Entre Ríos 1201, esquina San Juan 1802. No. 3, Corrientes 3399, esquina Gallo 401. N.o 4, Bernardo de Irigoyen 1000, esquina Carlos Calvo. No. 5, Rivadavia 2828. No. 6, Santa Fe 2138. No. 7, Caseros 2929, Parque Patricios. No. 8, Triunvirato 734. No. 9, Santa Fe 4562. No. 10, Boedo 885. No. 11, Aduana de la Capital. No. 12, Callao 76 al 84. Oficina de Cambio, en el Hotel de Inmigrantes, Dársena Norte. Oficina de Depósitos Judiciales en el Palacio de Justicia. — Tasa de interés.

El Banco abonará (Moneda legal solamente)

| | Anual |
|---|---|
| Por depósitos en cuenta corriente . . . | Sin interés |
| Id. id. a plazo fijo de 90 días, con o sin libreta . . . . . . . . . . . . . | 3 o\|o |
| Id. id. id. a 180 días, con o sin libreta | 4 o\|o |
| Id. id. en Caja de Ahorros después de 60 días, hasta $ 5.000 . . . . . . . | 4 o\|o |
| Id. id. id. de Ahorros después de 60 días, desde $ 5.001 hasta $ 10.000 . . . . . | 3 o\|o |

EL BANCO

| Cobra | Anual |
|---|---|
| Por adelantos en cuenta corriente . . . | 8 o\|o |
| Por descuentos de pagarés de comercio y letras de pago íntegro hasta 6 meses de plazo . . . . . . . . . . . . . | Convencional |
| Por descuentos de letras con amortización | 7 o\|o |

El Banco tiene establecidas Sucursales y Agentes en las principales ciudades y pueblos de la República.

El Banco de la Nación Argentina vende letras de cambio sobre Alemania, Austria, Hungría, Inglaterra, Francia, España, Italia, Suecia, Noruega, Rusia, Portugal, Finlandia, Bélgica, Holanda, Suiza, Turquía, Servia, Rumania, Grecia, Bulgaria, Asia, Africa, Oceanía, Estados Unidos de Norte América, Canadá, Chile, Bolivia, Brasil, y Repúblicas Oriental del Uruguay y Paraguay, etc., etc.

BANCO DE ITALIA Y RIO DE LA PLATA. — Casa central, Bmé. Mitre 434 al 448. — Sucursales: En la Capital: N.o 1, calle Corrientes esquina Pueyrredón; N.o 2, Avenida Montes de Oca número 2099; N.o 3, Paseo de Julio número 1258; N.o 4, Calle Moreno número 2300; N.o 5, Calle Rivadavia número 8499. En el interior: Rosario de Santa Fe, La Plata, Bahía Blanca, Paraná, Concordia, Gualeguaychú, Gualeguay, Uruguay, Victoria, La Paz, (E. R.) Resistencia (Chaco).

Agencias: Puerto Ing. White (B. Blanca), Ensenada (La Plata).

Capital realizado . . . . $ 10.000.000 oro sellado
Fondo de reserva ordinario . . 922.330 " "

SE ABONA

| | | |
|---|---|---|
| Por depósito en cuenta corr. | 1 o\|o | 1 o\|o |
| A plazo fijo de 30 días . . | 2 o\|o | 2 o\|o |
| Id. id. id. 60 días . . . . . | 3 o\|o | 3 o\|o |
| Id. id. id. 90 días . . . . . . | 4 o\|o | 4 o\|o |
| Id. id. id. 180 días . . . . . | 4 ½ o\|o | 4 ½ o\|o |
| A mayor plazo . . . . . . | Convencional | |

El Banco expide cartas de crédito, vende giros y transferencias por cable y órdenes postales sobre todas las ciudades y pueblos de Italia, así como sobre Londres, París, Madrid, New-York, etc. etc. También sobre Brasil, Chile, Paraguay y República Oriental del Uruguay. Recibe remesas al cobro y emite giros sobre todas las sucursales del Banco de la Nación Argentina.

El Banco trata en general todas las operaciones bancarias.

Buenos Aires, 1.o de Diciembre de 1915. — Honorio Stoppani, Director Gerente.

**Automóviles y carruajes para paseo**

SERVICIOS FUNEBRES

**IRIBARNE & Cía.**

Casa central: TACUARI 344

TELÉFONOS: U. Telef. 446 y 7813. Libertad—Coop. 652, Central

NO CONFUNDIR

# AVISOS FUNEBRES

ENTIERROS

† FEDERICO DOHRMANN DE QUIJARRO. — (q. e. p. d.) — Falleció el 18 de abril de 1916, confortada con los auxilios de la santa religión. —Sus hijos, Federico, Guillermo, Isabel Q. de Raña, Amelia y Lastenia; su hijo político, Eduardo S. Raña; sus hermanas, Enriqueta D. de Andersen, Lastenia Dohrmann y Elena Iriarte y demás deudos, invitan a sus relaciones a acompañar los restos de la extinta al cementerio del Norte, mañana jueves 20, a las 10 a. m. — Se ruega no enviar coronas. — El duelo se despedirá por tarjeta. — Unica invitación. — Casa mortuoria, Tucumán 2851. — Nota: Carruajes en la casa Mirás Hnos. y Cía.

† HELENA CAMPBELL DE MENZIES. — (q. e. p. d.) — Falleció en Aarón Castellanos, F. C. al Pacífico. — Su esposo, Roberto G. Menzies; sus hijitos, Aegas, Anthony, Adelina y Aarón; sus hermanos, María C. de Lancaster, Federico, Louisa y Arabella C. de Fraser; su señora madre política, Matilde Sp. de Menzies y demás deudos, participan a sus relaciones tan sensible pérdida, ocurrida el 15 del corriente.

MISAS Y FUNERALES

† JOSEFINA HARDOY DE GALLINO. — (q. e. p. d.) — Falleció el 8 de abril de 1916, confortada con los auxilios de la santa religión y la bendición papal. — Sus hijos, hijos políticos, nietos, bisnietos y demás deudos, invitan a sus relaciones a asistir a las misas gregorianas que en sufragio de su alma se dirán en la Iglesia de San Francisco, en el altar del Calvario, hasta el día 15 de mayo de 1916.

CEMENTERIO DEL NORTE

SE AVISA A LAS PERSONAS QUE TENGAN RESTOS depositados en la sepultura primera, segunda y tercera del N.o 54, de la sección 14 del Cementerio del Norte, que en el plazo de 30 días a contar desde la primera publicación de este aviso, deben presentarse y proceder a retirarlos, pues en caso contrario, serán cremados y depositados en el osario general. Se hace constar que entre ellos existen el de Enrique Lagos, Juana Bermúdez, Natividad San Pedro, Josefa R. de Garmendia, Delia Treviño y Carlos Butinelli.

Buenos Aires, abril 3 de 1916. — Los dueños del sepulcro.

554 v. 8 de Mayo.

## Ferrocarriles del Estado

RED DE TROCHA ANGOSTA

Servicio de pasajeros, encomiendas y cargas combinado con los ferrocarriles Central Córdoba y Central Argentino para las Sierras de Córdoba, provincias de Santa Fe, Córdoba, San Juan, La Rioja, Catamarca, Santiago del Estero, Tucumán, Salta, Jujuy y La Quiaca (frontera boliviana).

Servicio internacional con Bolivia vía La Quiaca.

La estación Embarcación del Central Norte (sobre el río Bermejo) terminal de la línea Oriente a Bolivia es la más a propósito de la Sierra (Bolivia).

Véase los horarios de trenes en las estaciones; por más datos a los jefes de estación, al gerente en Cruz del Eje para el Argentino del Norte, al gerente en Tucumán para el Central Norte o a la administración general (oficina de informes) Perú 672, Buenos Aires.

LUIS RAPELLI,
Administrador general.

289-v-ab 30

WHISKY
BUCHANAN

CASA BAJA sin altos, 4 o 5 habitaciones y demás comodidades, en radio de Palermo de Plaza Italia para el centro necesito.—T. B.
ADMINISTRACION DE ESTE DIARIO

# INFORMACIONES DE ÚLTIMA HORA

## Servicio Telegráfico del Exterior

### FRENTES SECUNDARIOS

### La campaña en el Cáucaso

### La caída de Trebisonda

### Júbilo en Petrogrado y en París

### OPERACIONES EN LA MESOPOTAMIA

### Otras informaciones

PETROGRADO, abril 19 — La noticia de la caída de la plaza turca de Trebisonda, confirmada hoy oficialmente, ha causado en esta capital un júbilo extraordinario.

El entusiasmo popular comenzó a hacerse sentir desde ayer por la mañana, cuando se supo que las tropas rusas habían ocupado la aldea de Drona, a 10 kilómetros de Trebisonda. El entusiasmo creció de punto cuando se tuvo conocimiento de que los turcos habían sufrido al este de Erzerum una tremenda derrota.

La ciudad está embanderada y la multitud recorre las calles lanzando vivas a los jefes del ejército y especialmente al gran duque Nicolás y al zar.

PARIS, abril 19 — La ocupación de la plaza de Trebisonda por los rusos ha producido un gran estusiasmo.

Se atribuye a este éxito consecuencias políticas y militares sumamente importantes.

PETROGRADO, abril 19 — Poco antes de saberse la toma de Trebisonda, el estado mayor ruso informó que los turcos contaban en el distrito inmediato a dicha plaza con un cuerpo de ejército por lo menos, y tres y medio cuerpos entre Raisburt y Erzinjan. Esas fuerzas están destinadas a hacer frente a los ejércitos moscovitas que avanzan desde Erzerum hacia Trebisonda.

Se estima que las fuerzas otomanas que defienden el frente de Bitlis a Mush forman cuerpo y medio de ejército.

LA HAYA, abril 19 — Anúnciase que en las aguas vecinas a Trebisonda un submarino turco chocó con una mina y se fué a pique.

Sábese que Alemania facilitó a Turquía hace poco tiempo cuatro sumergibles.

LONDRES, abril 19 — Anuncian de Petrogrado que los voladores rusos atacaron Trebisonda, donde fueron cañoneados con tal precisión, que se cree que la artillería antiaérea en esa ciudad está a cargo de los alemanes.

Todos los aeroplanos regresaron indemnes al punto de partida.

PETROGRADO, abril 19 — El comunicado oficial dando cuenta de la caída de Trebisonda dice así:

"La ciudad de Trebisonda cayó en nuestro poder. Los esfuerzos unidos del ejército del Cáucaso y la escuadra del mar Negro coronaron la conquista de esta ciudad fortificada, la más importante de las posiciones enemigas en la costa de la Anatolia.

"Nuestras valientes tropas, después de la sangrienta batalla del 14, en Karadere, ejerciendo presión sobre los turcos, sin darles tregua, venciendo obstáculos inverosímiles y quebrantando en todas partes la obstinada resistencia del enemigo, en combinación con la acción de la escuadra, pudieron realizar la ardua empresa, mientras la artillería apoyaba a las tropas que operaban".

ATENAS, abril 19 — Sábese en esta capital que en el reciente ataque de los aviadores ingleses a Constantinopla dos bombas cayeron en el ministerio de guerra y otra destruyó un depósito de pólvora.

NUEVA YORK, abril 19 — Informan de Constantinopla que el gobierno turco publicó el siguiente boletín:

"No ha cambiado la situación en el frente de la Mesopotamia.

"Hubo combates de carácter local en el valle del Tchoruk y en nuestra ala izquierda. En los demás sectores de ese frente no se produjo cambio alguno.

"El 14 del corriente mes, un aeroplano enemigo, que venía de la dirección de Enos, efectuó un vuelo por encima de Andrinópolis y arrojó dos bombas sin producir efecto alguno.

"Cerca del canal de Suez algunos grupos de fuerzas turcas que hacían un reconocimiento atacaron un destacamento enemigo y lo derrotaron, causándole cinco muertos".

LONDRES, abril 19 — Se ha publicado el siguiente comunicado oficial sobre las operaciones en la Mesopotamia:

"El general sir Percy Lake informa que anoche los turcos llevaron a cabo vigorosos contraataques en la brilla sur del Tigris. Las líneas británicas fueron obligadas a retroceder de 500 a 800 yardas en algunos puntos".

## LA BATALLA DE VERDUN

### COMUNICADO OFICIAL FRANCÉS

PARIS, abril 19. — Se dió esta tarde a la publicidad el siguiente comunicado oficial:

"Durante la noche no ocurrió ningún acontecimiento importante, a excepción de un bombardeo bastante violento al este del Mosa, en la región al sud del bosque de Haudromont.

### Las pérdidas alemanas en Douaumont

### LA CAIDA DE TREBISONDA

### Declaraciones de un diario de Amsterdam

PARIS, abril 19. — El "Tyd" de Amsterdam relata la conversación de un oficial superior alemán quien declara que las pérdidas de los alemanes delante de Douamont fueron tan considerables que los cadáveres formaban un montón de más de 1m50 de altura.

El mismo diario dice que la ocupación de Trebisonda en condiciones extraordinariamente penosas obliga la admiración y que consagra la "debacle" turca en Armenia y su liberación de un yugo odioso.

Agrega que esa ocupación promete consecuencias militares y diplomáticas considerables y que provoca principalmente el derrumbamiento del sueño alemán de conquista del país Islámico.

## La situación agrícola de Francia

PARIS, abril 19. — El informe del miembro informante M. Massé sobre la situación agrícola de Francia, muestra un cuadro muy tranquilizador del estado de nuestras riquezas agrícolas.

Dice el informe: "La Francia que está afuera de las trincheras trabaja en la obra común y de su suelo surgen mieses alimenticias. Las cuerdas medidas para la reconstitución del plantel ganadero producen ya felices efectos".

## Otra nota oficiosa

PARIS, abril 19. — Se dió a la publicidad la siguiente nota oficiosa:

"Las últimas salvajes y esperadas arremetidas del enemigo fueron inmediatamente seguidas de la completa detención de las operaciones de infantería y no tuvieron otro resultado que la ocupación de una galería subterránea que habíamos ocupado recientemente de viva fuerza, mostrando una vez más la imposibilidad para el enemigo de cortar nuestro frente.

"La solución del drama depende únicamente del ascendiente moral de uno de los combatientes. Tenemos una prueba de esta superioridad y la conservaremos. Cada tentativa del enemigo fracasa provocando en los alemanes la disminución, de su prestigio, de sus fuerzas y de su confianza.

Los nuevos ataques son esperados sin inquietud. El último radiograma alemán relativo a los prisioneros es un nuevo tejido de mentiras.

## BRASIL

RIO DE JANEIRO, abril 19. — No ha mejorado la situación tirante entre el poder federal y el presidente del Estado de Espíritu Santo, con motivo del envío a Victoria de un piquete de fuerzas nacionales destinada a garantizar el escrutinio de las últimas elecciones gubernamentales.

En vista de la situación anormal, el presidente actual ha convocado a la legislatura estadoal, para pedir la autorización necesria para resolver ese estado de cosas.

—El papa Benedicto XV ha escogido al obispo auxiliar de Río de Janeiro, monseñor Sebastián Silveira Cintra, para ocupar el arzobispado de Olinda, que se encuentra vacante por fallecimiento del titular.

—Comunican de Recife, capital del Estado de Pernambuco que en esa plaza han sido vendidas 22.000 bolsas de azúcar cristal.

Ese producto está destinado a Montevideo, de donde se han hecho otros pedidos anteriores.

—La cancillería ha sido informada de que el embajador brasileño en Wáshington, doctor Domicio da Gama, ha sido invitado por el gobierno de Guatemala para representarlo en la comisión internacional de investigación creada por el tratado firmado en 1913 entre esa República y Estados Unidos de Norte América.

—Una firma comercial del Estado de Río Grande del Sud, ha recibido una orden de Francia, por la cual se le encarga de remitir a esta República la cantidad de 1.000 fardos de tabaco.

—Han sido electos presidente y vicepresidente del Estado de Ceará los Dres. Thomé Saboya y Herminio Barroso Carvalho da Motta, respectivamente.

## CHILE

SANTIAGO DE CHILE, abril 19. — Reunidos los comités de los partidos aliancistas del senado y de la cámara, se acordó citar a los senadores y diputados aliancistas a una reunión que se realizará el 25 de abril; también se habría acordado expresar al primer ministro señor Ibáñez, que se consideraba inoportuno que el senado se ocupara de los nombramientos diplomáticos, antes de conocer la situación política internacional.

Se designó un comité para que se pusiera al habla con los comités aliancistas de la cámara para estudiar la situación.

El "Mercurio" dice sobre las conocidas incidencias, que en los círculos políticos se estimaba que podían acarrear perturbaciones en la marcha del ministerio.

En la reunión de los ministros con el presidente señor Sanfuentes se estudió la situación. Ninguna resolución se adoptó a la espera de que resuelvan los comités aliancistas.

Debido a la situación el presidente señor Sanfuentes ha decidido postergar su proyectado viaje a Camarico.

La delegación financiera empezará a redactar para la semana próxima, el informe que debe presentar.

Esta mañana temprano partió para Valparaíso la delegación norteamericana al congreso financiero de Buenos Aires. En la estación la despidieron los ministros, varias personalidades y numerosas familias.

—En la conferencia de despedida entre el presidente de la república, señor Sanfuentes y el ministro de hacienda de los Estados Unidos, señor Mac Adoo se habló del proyecto de la marina mercante. El señor Mac Adoo se manifestó dispuesto a procurar la solución del problema chileno.

—La delegación financiera publicará un folleto.

—El "Mercurio" ocupándose de los barcos alemanes internados en los puertos, dice que el gabinete podría ocuparse con más diligencia de la cuestión y que tiene bases para tratar negocios y compensaciones de fletes con Alemania.

—Hasta ahora no se ha obtenido la remesa del valor del yodo, producto de la asociación chilena de yodo requisicionado en Hamburgo.

## URUGUAY

MONTEVIDEO, abril 19 — Hay actualmente una existencia en plaza de 31.000 toneladas de carbón y en viaje 18.000.

—La firma Sansinena vendió 2.000 cueros de novillo a $ 53.25 oro argentino.

—La bajante del río Uruguay no tiene precedentes.

—Se ha resuelto la demolición de la terraza de la playa Ramírez.

—Procedente de ésa llegó el señor Daniel Muñoz, ministro del Uruguay en la Argentina.

## Elecciones complementarias en Sgo. del Estero

También el doctor Gómez se ha dirigido al doctor Crotto en estos términos:

"Caracterizado correligionario: "Nueva Esperanza". Departamento Copo telegrafiamos que diputado provincial Juan Anduzar, con gente armada, posesionóse de aquella estafeta y urna de elección complementaria "Boquerón", incomunicando a encargado de correos. Esta mesa fué anulada por igual violación llevada a cabo con fuerza armada por el empleado Luis Pedraza, en la elección 2 del corriente, por ser comicios favorable a nosotros. Reclamo ministerio interior o presidente adopción medidas desinteresadamente solicitadas. Plenamente comprobado plan ugartista para arrebatar triunfo radical esta provincia se impone intervención federal. Es único remedio salvador, dado repeticiones atropellos e impunidad gozan delincuentes".

## Terminación del escrutinio en la Provincia de Buenos Aires

### Proclamación de los electos

Se ha dado por terminado el escrutinio en la provincia de Buenos Aires, con el siguiente resultado:

ELECTORES

| | |
|---|---|
| Conservadores | 91.816 |
| Radicales | 85.375 |

DIPUTADOS—

| | |
|---|---|
| Arce (C.) | 91.675 |
| Santamarina (C.) | 91.668 |
| Moreno (C.) | 91.616 |
| Pagés (C.) | 91.531 |
| Agote (C.) | 91.509 |
| Barceló (C.) | 91.484 |
| Escobar (C.) | 91.461 |
| Massa (C.) | 91.441 |
| Moreno A. (C.) | 91.386 |
| Rodríguez (C.) | 91.313 |
| Alvear (R.) | 85.705 |
| Salaberry (R.) | 85.592 |
| Pradere (R.) | 85.463 |
| Irigoyen (R.) | 84.064 |
| Solanet (R.) | 85.556 |
| Del Valle (R.) | 85.541 |
| Monteverde (R.) | 85.116 |
| Alvarez de Toledo (R.) | 85.090 |
| Pereyra Rozas (R.) | 84.962 |
| P. Vergara (R.) | 84.934 |

La junta proclamó diputados nacionales a los 10 candidatos conservadores y a los 5 radicales, señores Marcelo T. de Alvear, Domingo Salaberry, Pedro Solanet, Carlos M. Pradere y Delfor del Valle, dando por terminado el acto.

## El ministro de Costa Rica

### Su recepción oficial

En el salón blanco de la presidencia, el presidente de la nación, doctor de la Plaza, recibió oficialmente al doctor Juan Rafael Arias, primer ministro plenipotenciario y enviado rable que tenía de nuestro país.

El doctor Arias al hacer entrega de sus credenciales, pronunció un elocuente discurso, en el cual ponderó la impresión sumamente favorable que tenía de nuestro país.

Señor presidente: Tengo la honra de poner en manos de vuestra excelencia la carta credencial que me acredita como enviado extraordinario y ministro plenipotenciario de Costa Rica en la República Argentina.

Al designarme para desempeñar comisión tan elevada, el gobierno de Costa Rica ha tenido en mira estrechar los vínculos que unen a los dos países y rendir un homenaje de simpatía al ilustre mandatario que rig los destinos de la Nación Argentina.

Unidas Costa Rica y la Argentina por nexos de raza, de idioma y de historia, natural es que procuren relacionarse de una manera más íntima, a fin de que estos vínculos se fortifiquen y sean como las dos manos enlazadas del escudo de vuestra nación que simbolizan la confraternidad de los pueblos de América bajo el signo luminoso de la libertad humana.

La República Argentina ha desempeñado una misión grandiosa en el continente que descubrió y colonizó la raza ibera, y siempre se mostró noble y esforzada amparando los derechos de los pueblos hermanos, y así he podido ver, en una de las plazas de esta bellísima ciudad, la estatua del invicto San Martín, libertador de Chile y del Perú, cuya figura arrogante, inmortalizada en el bronce, recuerda el paso de los Andes y la carga inmortal de Chacabuco.

La guerra que ilumina con fulgores trágicos la Europa, ha sido fuente de provechosas enseñanzas para los pueblos de América. De ahí que por medio de Congresos Científicos y Financieros traten de aproximarse y fortificar los lazos que los ligan; más esta acción no debe ser solamente científica y comercial, si no también social y política. La América Latina constituye ante el mundo una entidad étnica, surgida del viejo tronco hispano en el esplendoroso brote de diez y nueve naciones perfectamente organizadas. Estas naciones, a pesar de que han vivido alejadas las unas de las otras, a causa sin duda de que el inmenso territorio que ocupan dificulta la comunicación, saben que una misma será su suerte, y que así como la grandeza de una de ellas se refleja en las demás, del mismo modo la desgracia de cualquiera de las mismas, redunda en perjuicio del resto de sus hermanas. En Costa Rica son familiares las grandes figuras de vuestra historia y se sigue con asombro y orgullo el rápido desenvolvimiento de esta República que se brinda a todos los moradores del planeta como una tierra de promisión, y que, borrando un viejo principio exclusivista, ha escrito en su bandera estas magníficas palabras: "América para la Humanidad".

Para llenar el primer objeto, el gobierno de Costa Rica, agradecido, nombró una delegación al Congreso Financiero que, bajo la presidencia de vuestro ilustrado ministro de hacienda, acaba de clausurar sus sesiones, y para principiar a cumplir con el segundo me ha investido con su alta representación, que espero será acogida con simpatía por Vuestra Excelencia y por sus dignos colaboradores.

Señor presidente: al depositar en vuestras manos la credencial de que he hecho mérito, séame permitido presentaros, en nombre del señor presidente de Costa Rica y en el mío propio, nuestros votos muy sinceros por la grandeza de la Nación Argentina y por vuestra personal felicidad.

El doctor de la Plaza contestó en los siguientes términos:

Señor ministro:

Os he escuchado con viva complacencia y al recibir la carta autógrafa con que el excelentísimo señor presidente de Costa Rica os acredita ante el gobierno argentino, puedo asegurraros que los conceptos con que habéis caracterizado vuestra misión, responden en un todo a los sentimientos y propósitos del pueblo y del gobierno argentino y encuentran en ellos un eco de sincera simpatía.

Entre vuestro país y el nuestro, señor ministro, nada queda por realizar en punto a vínculos morales. Como lo habéis recordado, estamos unidos por los lazos de la raza y del idioma, tenemos tradiciones comunes que arraigan en un pasado de luchas igualmente generosas y de esfuerzos orientados hacia un mismo ideal de libertad y de justicia. La evocación histórica que habéis hecho en términos tan gratos para nuestro patriotismo, patentiza la identidad de origen de los pueblos de América y pone una vez más de manifiesto el paralelismo de sus destinos".

Dijo después que ha llegado el momento de completar la obra de acercamiento para la cual puede contar con la cooperación del gobierno y la sociedad de este país.

Hizo referencia a la Conferencia Financiera y a la obra de la delegación costarriqueña y terminó su discurso con las siguientes palabras:

Altamente reconocido por los conceptos personales que V. E. ha tenido a bien dedicarme os ruego, Sr. ministro, seais intérprete ante vuestro gobierno de los sentimientos que acabo de expresar y queráis recibir los votos que formulo por la prosperidad de vuestro país, por la felicidad de su primer mandatario y por vuestra ventura personal.

Señor Ministro:

Quedais reconocido en vuestro elevado carácter de Enviado Extraordinario y Ministro Plenipotenciario en misión especial de Costa Rica ante el gobierno argentino".

## UNIÓN CÍVICA RADICAL

### ENTRE RIOS

**Asamblea radical — Reunión de la convención departamental**

URUGUAY, abril 18. — Ha invitación del comité radical se realizó una entusiasta asamblea pública a la que concurrieron numerosos ciudadanos con objeto de oir la palabra de sus dirigentes sobre el gran triunfo nacional obtenido el día 2.

El sábado próximo el comité radical efectuará la renovación de su comisión directiva. Después de efectuarse ese acto se reunirá la convención departamental con el fin de elegir el candidato a senador por este departamento, por terminación de su período el señor Alberto H. Carosini.

### JUJUY

**Manifestación radical — Atropellos oficialistas**

JUJUY, abril 19. — Realizóse una numerosa y entusiasta manifestación radical festejando el triunfo del día 2. La numerosa columna con una banda de música a la cabeza recorrió varias calles en medio del mayor entusiasmo. En diversos puntos del trayecto hablaron los señores Ernesto Claros (hijo), Justo B. Inchausty y Teófilo Bustamante y en el comité al disolverse la manifestación, el doctor Claros y el señor Rodolfo Ceballos.

En momentos en que el profesor Inchausty iniciaba su discurso, un comisario de policía invocando órdenes de su jefe pretendió hacerlo callar y que la manifestación continuara; pero el orador continuó su viril arenga que cerró con un oportuno apóstrofe lanzado contra este oficialismo que no contento con haber arrebatado por medios reprobables el triunfo al partido Radical, intentaba prohibir el legítimo derecho de reunión.

La actitud resuelta de los dirigentes radicales evitó el atentado policial.

Con varios empleados d epolicía ay agregados continuaran detrás de la columna provocando a los manifestantes, se produjo un incidente personal entre un correligionario y el jefe de la patota oficialista Anastasio Ojeda, cuñado del ministro Valle y del senador Iturbe.

A las once de la noche se disolvió la manifestación en el mayor orden. Momentos después una turba de 80 sujetos del oficialismo en estado de ebriedad, recorrió varias calles vivando al gobierno y dando mueras al partido Radical y a los hombres de la oposición.

Todos los días se presentan nuevas acusaciones ante el juzgado federal contra funcionarios de policía, por violación a la ley electoral, aunque la conducta del juez federal y del fiscal no merezcan la mínima confianza, por sus notorias vinculaciones con los hombres de la situación.

Como consecuencia de la actitud de estos funcionarios, uno de los acusados por delitos electorales y convicto y confeso de haberlos cometido, acaba de abandonar el territorio de la provincia, burlando así a la justicia.

## GUERRA Y MARINA

### EL MONUMENTO A PUEYRREDON

El ministro de guerra ha accedido a la solicitud de la comisión popular de festejos del centenario de San Isidro, que pedía que fuera fundida en el arsenal de guerra la estatua del general Juan Martín de Pueyrredón.

Por otra parte, el general Allaria ha hecho saber a la referida comisión que el costo de la obra debe correr por cuenta de ella, por tratarse de una construcción de importancia que requiere una cantidad de bronce bastante considerable.

### DONACION DE UNA BANDERA

El jefe del regimiento 5 de artillería, teniente coronel Laureo Rosales, ha obtenido autorización del ministerio de guerra para aceptar de las damas de la "Liga Patriótica" de Diamante (Entre Ríos), la donación de una bandera nacional.

### SEMANA SANTA

Siguiendo la costumbre establecida, los departamentos de guerra y marina permanecerán cerrados durante el jueves, viernes y sábado de la semana en curso, con motivo de las fiestas de Semana Santa.

### 4.a BRIGADA DE CABALLERIA

El ministerio de guerra ha hecho saber al ejército que el comando de la 4.a brigada de caballería que se hallaba ubicado en Mendoza, ha sido trasladado al asiento del comando del regimiento 4 de caballería en Mercedes (San Luis).

Para la jefatura de esta brigada se ha designado al coronel Francisco Villarino.

## MUNICIPALES

### CIERRE DE OFICINAS

Con motivo de las fiestas de semana santa, las oficinas municipales permanecerán cerradas los días jueves, viernes y sábado de esta semana.

### INSTALACION DE ALUMBRADO

La intendencia ha hecho saber a los vecinos de la calle Uspallata, entre Arena y la Avenida Sáenz, que solicitaron instalación de alumbrado en esa arteria, que la obra ha sido encomendada ya a la Compañía Primitiva de Gas, quien la realizará en breve.

## PALACIO DE JUSTICIA

### TURNOS GENERALES

Los juzgados de instrucción el registro de La Propiedad y Registro Público de Comercio, este último atendido personalmente por su jefe el doctor E. Orellana, funcionarán los tres primeros días de la presente semana; el movimiento en los demás juzgados queda paralizado hasta el lunes 24 del corriente.

Para la segunda quincena de este mes tiene a su cargo el turno en el fuero civil el doctor Fernando Knappenbach que actuará con los siguientes secretarios: doctor Ayarragaray el 24; doctor Cirio el 25; doctor Espeche el 26; doctor Figueroa Alcorta el 27, doctor Gutiérrez Sáenz Valiente el 28 y doctor Schatz el 29; funciona en el 4.o piso sobre Tucumán.

Agente fiscal, doctor Isaac Arriola.

Defensor de menores: Dr. I. A. Castellanos.

La Excma. Cámara 1a. intervendrá en las apelaciones.

Recusaciones al juez Dr. Roberto Repetto 6.o piso sobre la calle Tucumán.

Fuero comercial: Estará a cargo del juez doctor Tristán M. Avellaneda, quien actuará con los secretarios doctor García días 24 y 28, doctor Navarro el 25; doctor F. Cermesoni el 26 y doctor Tobal los días 27 y 28.

Agente fiscal, doctor I. M. Padilla.

Recusaciones al juez doctor Naón, 5.o piso sobre Lavalle.

Fuero federal: Interviene para asuntos civiles y comerciales el doctor Tomás Arias quien atenderá el despacho con el secretar. doctor Luis Gómez Molina.

Para asuntos Banco de la Nación, el secretario doctor Carlos Castellanos.

Procurador fiscal doctor Ricardo S. Farera.

El juez doctor Miguel L. Jantus para asuntos criminales y correccionales y para los siguientes atendidos en la secretaría del Dr. Horacio Fox, patentes y marcas.

Aduana, doctor Ismael Basaldúa.

Exhortos e infracciones a la ley de enrolamiento y tasa militar, doctor González Cazón.

Sumarios y plenarios, por turno cada quince días los doctores Jorge Giménez y V. Quesada Pacheco.

Registro Cívico, doctor Astigueta.

## MUNDO COMERCIAL

### BOLSA DE COMERCIO

**Segunda rueda**

Cédula Hipotecaria Argentina de 6 o/o antigua emisión, para abril 24: 25.000 a 94.80; 132.500 a 94.90; 53.000 a 94.80; total: 210.000.

Id. para fin de mes: 40.000 a 94.70.

Id. para mayo 31: 50.000 a 94.40.

Cédulas Nacionales de la serie L., para abril 24; 20.000 a 95.40; 3.500 a 95.50; total, 23.500.

Crédito Argentino (1905), para abril 24: 15.000 a 90.

Cetrificados Municipales de 7 o/o, para abril 24: 4.900 a 91.30.

Empréstito municipal del año 1879, para abril 24: 3.000 a 91.60.

Empréstito de Conversión de 2 1/2 o/o, de la serie B, para abril 24: 15.000 a 31.30.

Banco Popular Argentino, para abril 24: 59 a 27.

Campos y Quebrachales Puerto Sastre (oro) para fin de mes: 300 a 3.05.

Id para mayo 31: 200 a 3.10.

Banco Comercial Italiano, para abril 24: 38 a 98.

Banco de Galicia, para abril 24: 200 a 67.

Bonos Municipales de Pavimentación, cupón trimestral, para abril 24: 2.900 a 75.50.

### DEMANDA Y OFERTA DE TITULOS

En la Bolsa de Comercio hubo hoy demanda de los títulos que se detallan a continuación:

Gath y Chaves, Las Propiedad, Club Mar del Plata, Petróleo Golfo San Jorge, Nafta Comodoro Rivadavia, Bilz, Quebrachales Paraguayos, The River Plate Quebracho, Banco Comercial Italiano, Banco Industrial Argentino, Constructora Nacional, Deuda Interna de Mendoza, Certificados de 5 o/o de segunda serie del Banco de la Provincia de Buenos Aires, Marina Mercante Argentina, Compañía de Seguros La Mundial, Obligaciones del Banco El Hogar Argentino, La Cantábrica, Fábrica Argentina de Alpargatas, Mercado Central de Frutos, Nuevo Banco Italiano, Mercado de Abasto Proveedor, Sociedad Cooperativa Telefónica, Frigorífico The Smithfield, La Franco Argentina, La Clara (molinos), Depósitos del Banco Francés, Salinas Hermanos (fábrica de bolsas), Deuda de la Provincia de Entre Ríos.

Los ofrecidos en venta fueron éstos:

Banco de la provincia de Buenos Aires, Banco de Italia y Río de la Plata, Azucarera Argentina, American Quebracho, Compañía de Electricidad de la Provincia de Buenos Aires, La Edificadora, Banco Francés, Certificados 50 o/o del Banco de la Provincia de Buenos Aires, Viñedos y Bodegas Arizú, Cervecería Río Segundo, Compañía de Gas de La Plata, La Vascongada, Talleres Metalúrgicos, Banco del Comercio (en liquidación).

### MERCADO DE CEREALES A TERMINO DE BUENOS AIRES

**Primera rueda**

Los negocios en cereales registrados en esta rueda fueron los van a continuación:

Trigo, para junio, 800 toneladas, a $ 8.20; 200 id., a $ 8.19; 200 id., a $ 8.18.

Maíz, para julio, 200 toneladas, a $ 4.97.

Lino, para mayo, 100 toneladas, a $ 11.80.

**Registro de contratos**

Desde el 1.o del mes en curso la oficina de ajustes del mercado de cereales a término de Buenos Aires, ha anotado, por negocios en cereales varios, la cantidad de 44.700 toneladas. En el día de hoy el total de toneladas registradas fué de 5100 las cuales se repartieron en los contratos que pan a continuación:

Lino: para abril, 200 toneladas, a $ 11.75; para mayo, 100 id., a $ 11.79.

Trigo: para mayo, 200 toneladas, a $ .09; 1000 id. a $ 8.18; 200 id., a $ 8.23; para junio, 200 id., a $ 8.18; 1400 id., a $ 8.20; 400 id., a $ 8.23; 200 id., a 8.38; para julio, 200 id., a $ 8.30.

Maíz: para mayo, 200 toneladas, a $ 4.87; 200 id., a $ 4.90; para julio, 200 id., a $ 4.97 y 400 id., a $ 5.00.

### BOLSA DE CEREALES DEL ROSARIO

Trigo, 80 kgs. a 8.25.

Trigo 78 kgs. a 7.60.

Lino a 11.20.

Maíz a 4.50.

# DECRETO DEL PODER EJECUTIVO

"Visto este expediente por el cual la Compañía de Seguros Generales **"LA CONTINENTAL"** solicita autorización para hacer operaciones de seguro obrero.

Atento lo informado por el Departamento Nacional de Trabajo y habiendo la citada Compañía dado cumplimiento a las prescripciones de la ley núm. 9688 y decreto reglamentario del 14 de Enero próximo pasado

EL PRESIDENTE DE LA REPUBLICA

**DECRETA:**

ART. 1 Autorízase a la Compañía de Seguros Generales **"LA CONTINENTAL"** para efectuar operaciones de seguro obrero a que se refiere la ley núm. 9688 y su decreto reglamentario de 14 de Enero último.

ART. 2 Comuníquese, publíquese, dese al Registro Nacional y archívese

Firmado: **PLAZA. - Miguel S. Ortiz"**

---

**Positivamente no hay ninguna otra compañía de seguros en toda la República que atienda mejor los intereses de sus clientes.**

La Compañía de Seguros **"LA CONTINENTAL"** puede mostrar a usted una póliza que al mismo tiempo que ahorra a usted mucho dinero le releva de la responsabilidad que pueda tener por accidentes del trabajo.

☛ Si usted hace su seguro con una compañía que trabaja de acuerdo con la ley núm. 9688, su responsabilidad ante los obreros DESAPARECE, puesto que ésta la asume la citada compañía, pero si en cambio usted hace su seguro con una compañía que no está en estas condiciones, siempre será usted el **responsable único ante los obreros.**

**UNA PROPUESTA INTERESANTE** para las personas que deseen ocuparse del seguro de accidentes.

"LA CONTINENTAL" acepta la colaboración de personas de confianza para ocuparse de este ramo de negocio. Para toda persona que tenga buenas relaciones y pueda dar buenas referencias, "LA CONTINENTAL" tiene una propuesta interesante.

**MAIPU 245** Buenos Aires

# La Continental

COMPAÑIA NACIONAL DE SEGUROS GENERALES

**SANTA FE 1076** Rosario

## DIRECTORIO

PRESIDENTE
**Dr. Manuel B. Gonnet**

VICEPRESIDENTE 1.°
**Sr. Pedro Bercetche**

VICEPRESIDENTE 2.°
**Sr. Adolfo L. Herschel**

VOCALES:
**Sr. Héctor F. Casares**
**" Alfredo Meabe**
**" José G. Palacios**
**" Adolfo G. Luro**
**Ing. Carlos Ramallo**
Médico director: **Dr. N. Palacios Costa**

SINDICOS
**Dr. Domingo E. Salaberry**
**Sr. Ricardo C. Quesada**

GERENTES
**J. Frings**
**J. M. Mascarenhas**

**Sanatorio de "LA CONTINENTAL" - DESIO - Cochabamba 379**